[1]Copie du testament d'Hubert Frigon (NOTE 1) 1/3

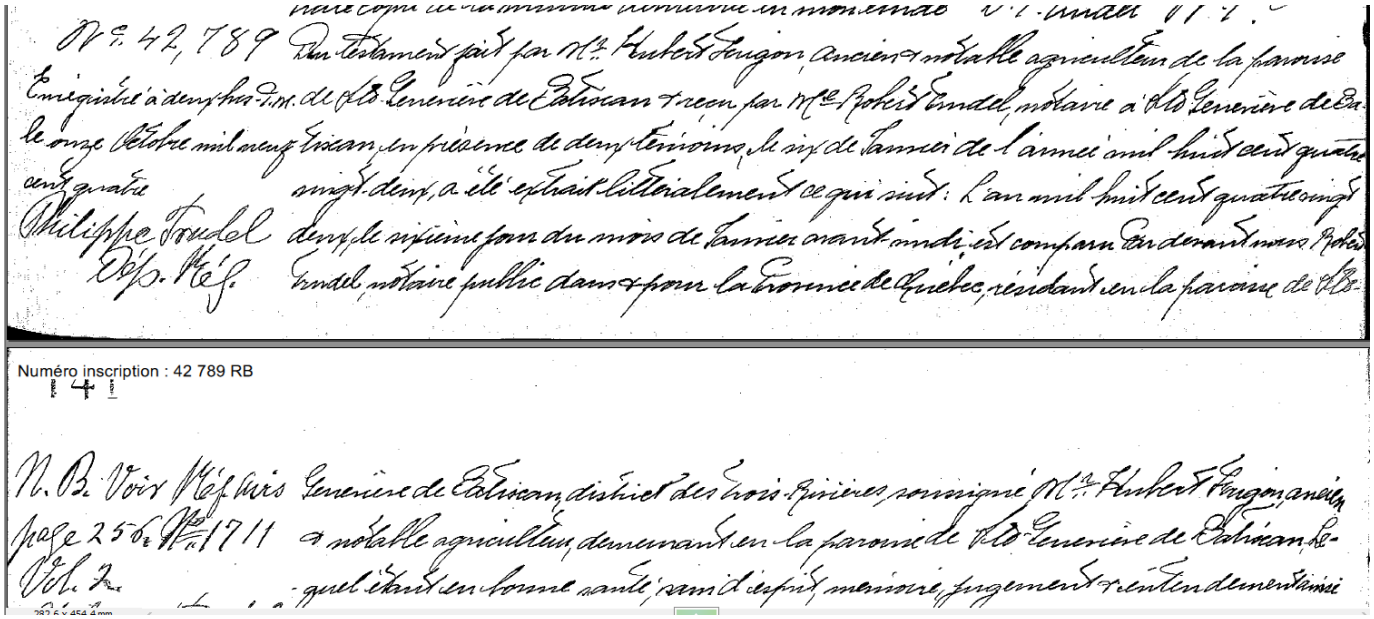

Vis 42, 789 Philippe Fondel Dép. Mes

Numéro inscription : 42 789 RB

141

N. B. Voir Mes Actes Vol. 2 page 256 No 1711

Du testament fait par Mre Hubert Frigon, ancien et notable agriculteur de la paroisse Ste Geneviève de Batiscan et reçu par Mre Philippe Fondel, notaire à dite Geneviève de Batiscan le onze Octobre mil sept cent soixante dix sept en présence de deux témoins, le six de janvier de l'année mil huit cent quatre vingt deux, a été extrait littéralement ce qui suit: L'an mil huit cent quatre vingt deux, le sixième jour du mois de janvier avant midi est comparu devant nous Philippe Fondel, notaire public dans et pour la province de Québec, résidant en la paroisse de Ste Geneviève de Batiscan, district des Trois Rivières, soussigné Mre Hubert Frigon, ancien et notable agriculteur, demeurant en la paroisse de dite Geneviève de Batiscan, lequel étant en bonne santé, sain d'esprit, mémoire, jugement et entendement

ses discours, gestes et maintien, et dans la crainte de la mort et craignant d'en être prévenu avant d'avoir mis ordre à ses affaires, fait, dicté et nommé son présent testament au dit notaire soussigné en présence des dits témoins, comme suit: Premièrement il recommande son âme à Dieu le priant de lui faire miséricorde et de la recevoir en sa sainte et éternelle gloire. Secondement donne qu'avant toutes choses, ses dettes soient payées et ses torts si aucuns il y a réparés par son exécuteur testamentaire et légataire universel ci après nommé auquel seul il s'en rapporte. Troisièmement donne qu'au jour de son décès son corps soit inhumé dans le cimetière de la paroisse où il décèdera et qu'il soit chanté le jour de son inhumation un service convenable et un semblable service anniversaire et qu'il soit aussi célébré la quantité de dix messes basses pour le repos de son âme le plus tôt possible après sa mort. Et quant au résidu de tous ses autres biens tant meubles qu'immeubles généralement quelconques, acquêts, conquêts et propres que il délaissera

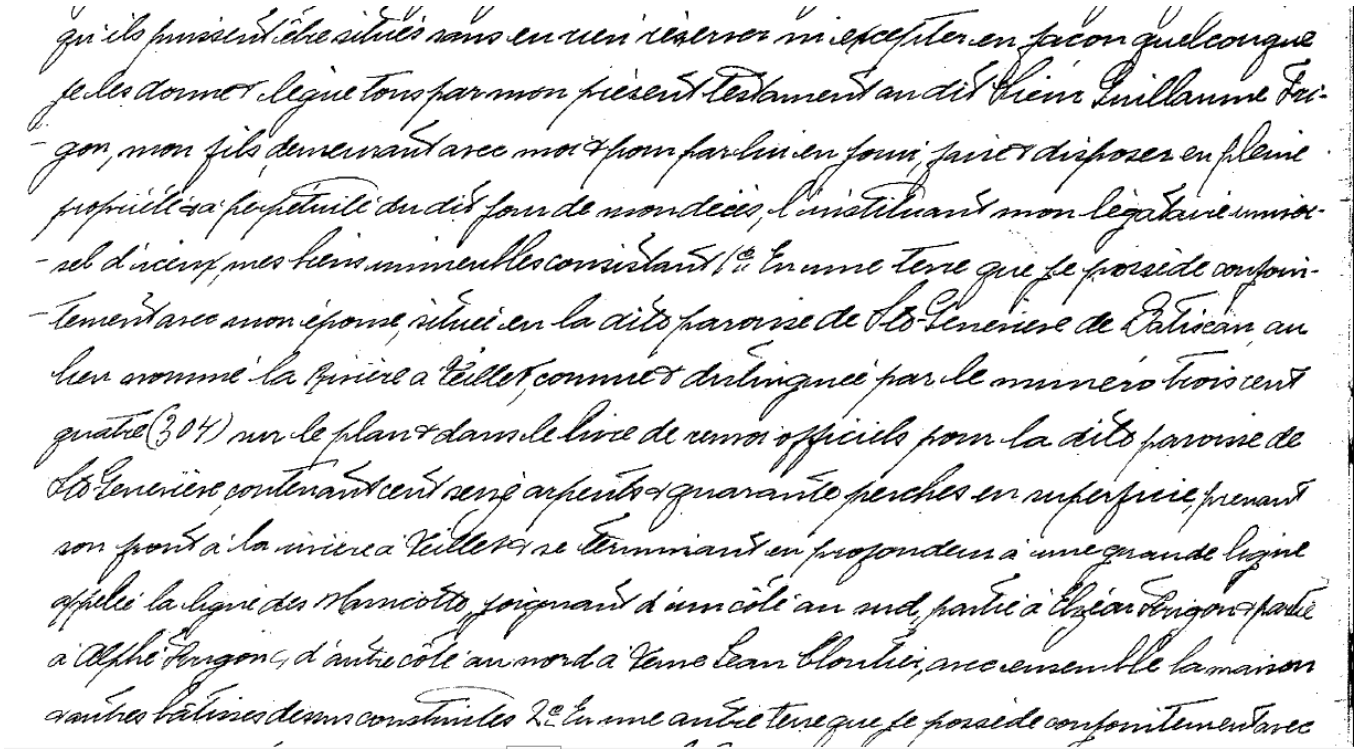

qu'ils puissent être situés sans en rien réserver ni excepter en façon quelconque je les donne et legue tous par mon présent testament audit Bien Guillaume Frigon, mon fils demeurant avec moi pour par lui en jouir faire et disposer en pleine propriété sa perpétuité dudit jour de mon décès, l'instituant mon légataire universel de tous mes biens immeubles consistant 1° en une terre que je possède conjointement avec mon épouse, située en la dite paroisse de Ste Geneviève de Batiscan au lieu nommé la prière à Veillet, connue et distinguée par le numéro trois cent quatre (304) sur le plan et dans le livre de renvoi officiels pour la dite paroisse de Ste Geneviève, contenant cent seize arpents et quarante perches en superficie, prenant son front à la rivière à Veillet et se terminant en profondeur à une grande ligne appelée la ligne des Mancioles, joignant d'un côté au sud partie à Elzéar Frigon et partie à Alphé Frigon, d'autre côté au nord à Terre Jean Blondin, avec ensemble la maison et autres bâtisses dessus construites 2° en une autre terre que je possède conjointement avec

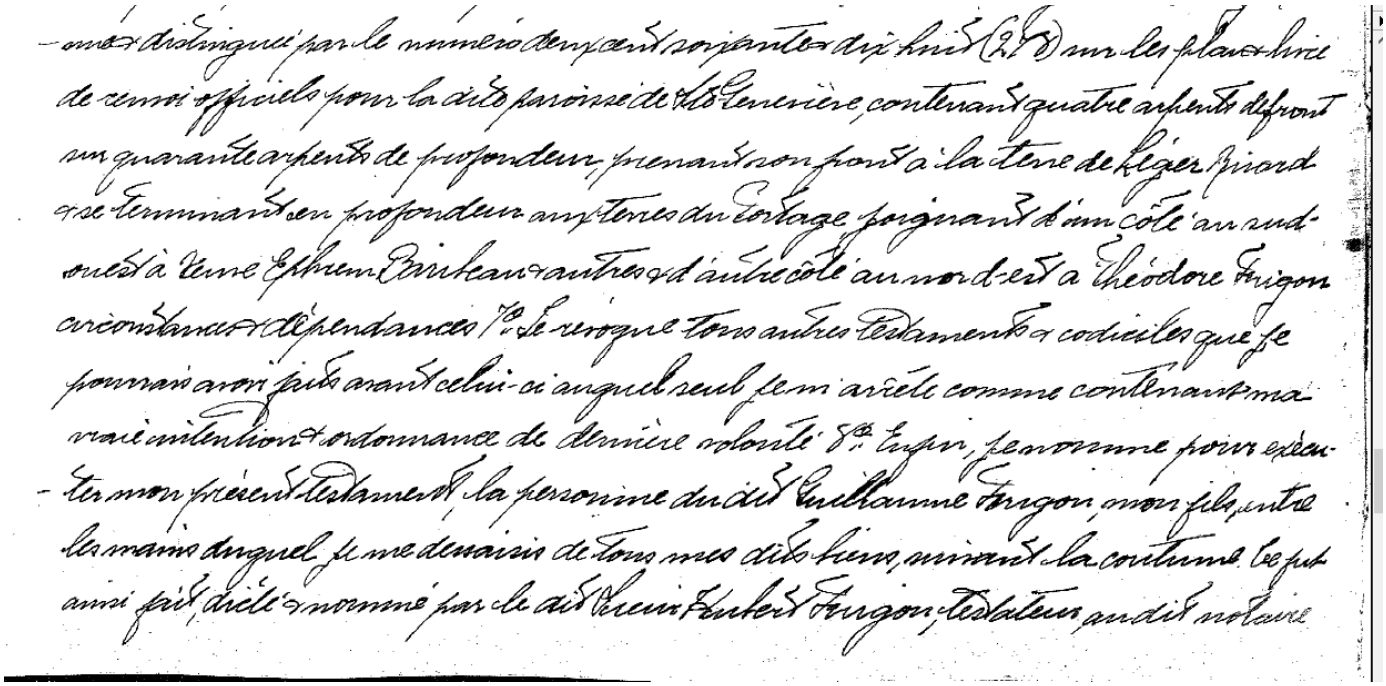

mes et distinguée par le numéro deux cent soixante dix huit (278) sur les plan et livre de renvoi officiels pour la dite paroisse de Ste Geneviève, contenant quatre arpents de front sur quarante arpents de profondeur, prenant son front à la terre de Léger Pinard et se terminant en profondeur aux terres du Cordage, joignant d'un côté au nord-ouest à Terre Ephrem Pinard et autres et d'autre côté au nord-est à Théodore Frigon, circonstances et dépendances 7° Je révoque tous autres testaments et codicilles que je pourrais avoir faits avant celui-ci auquel seul je m'arrête comme contenant ma vraie intention et ordonnance de dernière volonté 8° Enfin, je nomme pour exécuter mon présent testament la personne dudit Guillaume Frigon, mon fils entre les mains duquel je me dessaisis de tous mes dits biens, voulant la coutume être ainsi faite, dictée et nommé par le dit Bien Hubert Frigon, testateur, au dit notaire

soussigné, en présence de Messieurs Athanase Baril & Pierre Trouillet, fils de Pierre,
tous deux de la dite paroisse de Ste Geneviève de Batiscan, témoins compétents pour ce
appelés. Et son présent testament lui ayant été lu et relu par le dit notaire soussigné
en présence des dits témoins, il a dit le bien entendre et comprendre & il y a persisté au
lieu susdit, les jour et an susdits sous le numéro dix mille trois cent sept. Et le testa-
-teur a signé son présent testament en présence de nous dits notaire & témoins qui avons
signé en présence du testateur & en présence les uns & des autres après lecture faite. (Signé)
Hubert Frigon, Athanase Baril, Pierre Trouillet, Rob. Trudel Not. Pub. Lequel extrait
je certifie conforme à la minute demeurée de record en l'étude de Maître Rob. Trudel
en son vivant, notaire public pour la ci-devant Province du Bas Canada maintenant
la Province de Québec résidant à Ste Geneviève de Batiscan dans le district des Trois-
Rivières, vidimée & collationnée par nous soussigné Paul Anaclete Trudel, notaire
-au district de Trois-Rivières cessionnaire des minutes répertoire & index du dit feu Rob.
Trudel en vertu d'un arrêté de Son Honneur le Lieutenant Gouverneur de la Province
de Québec en conseil en date du quatorze Juin de l'année mil huit cent quatre-vingt
sept. Daté à Ste Geneviève de Batiscan ce onzième jour du mois d'Octobre de l'année
mil neuf cent quatre P. A. Trudel N. P.

Vue aérienne de la ferme de Gaston Baril fin des années 1950, gracieuseté de Michel Baril (août 2021) situé sur le lot-304. C`est la même ferme ayant appartenu à Hubert, William et Siméon.

20 **[2] Photo de la ferme en 1926 (NOTE 2) 2/2**

Photo trouvé le 19 septembre 2023 sur Facebook de la Société historique de Sainte-Geneviève-de-Batiscan. Source: François Frigon[130]

Ste-Geneviève-de-Batiscan : maison de ferme et bâtiments situés près du moulin Marchand, à deux mille de Ste-Geneviève / Edgar Gariépy.

1926.

1 photographie : négatif sur pellicule de nitrate de cellulose ; 10,3 x 8,2 cm.

Photographie d'une maison de ferme et de bâtiments situés près du moulin Marchand non loin de Sainte-Geneviève-de-Batiscan.

Notes

Le titre est donné par le créateur.
La pièce porte la cote G-2032.
Un négatif 35 mm et une version numérique (TIFF 300 ppp) sont aussi disponibles.
Épreuve G-2032.

[3] Plan cadastrale de la ferme de Ludger Frigon et photo (NOTE 3)

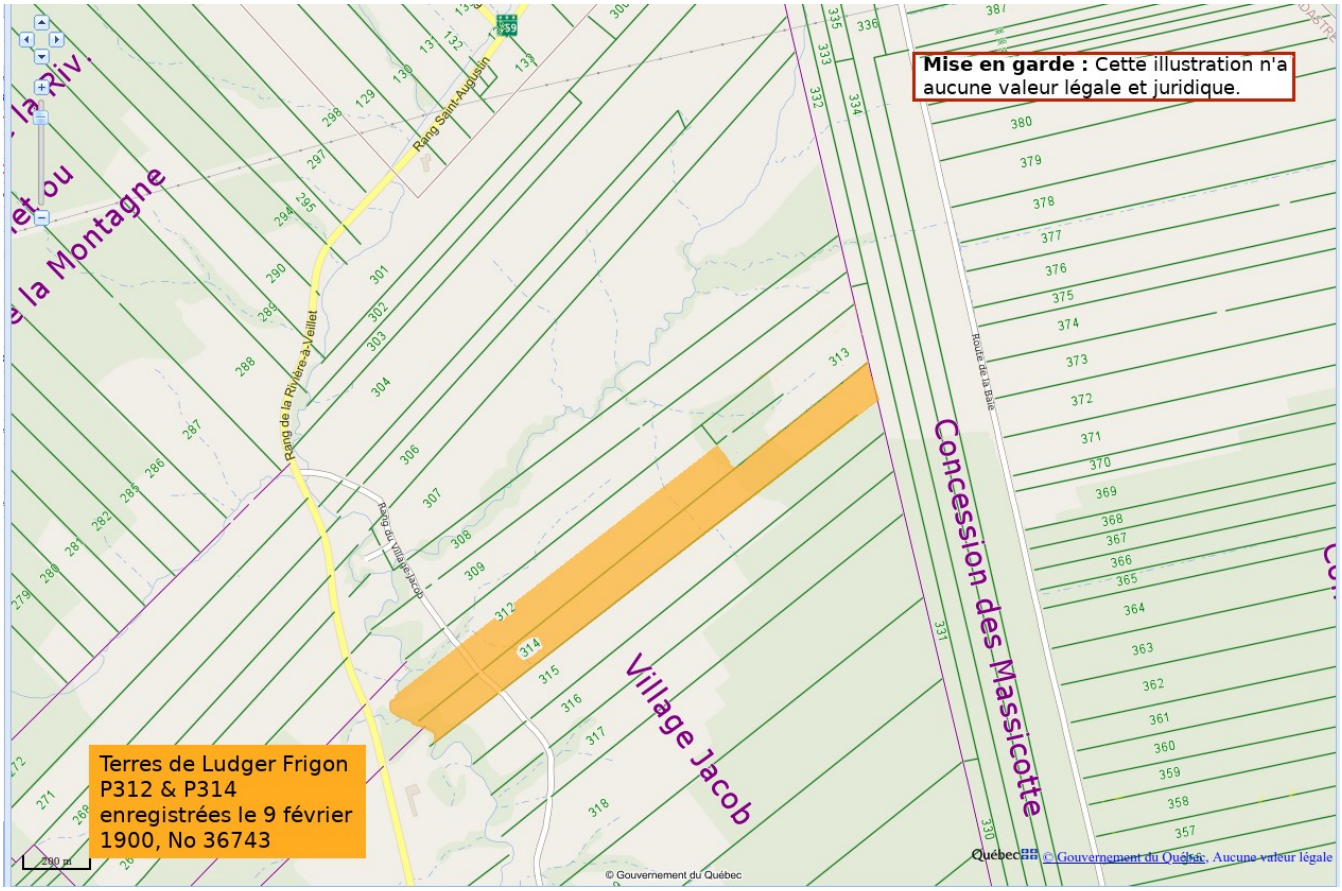

À gauche nous apercevons la maison paternel de Ludger Frigon.

À droite complètement nous voyons la ferme de Joseph Frigon dans les années ±1950.

[4]Topographie du lot-429 à Saint-Narcisse (NOTE 4)

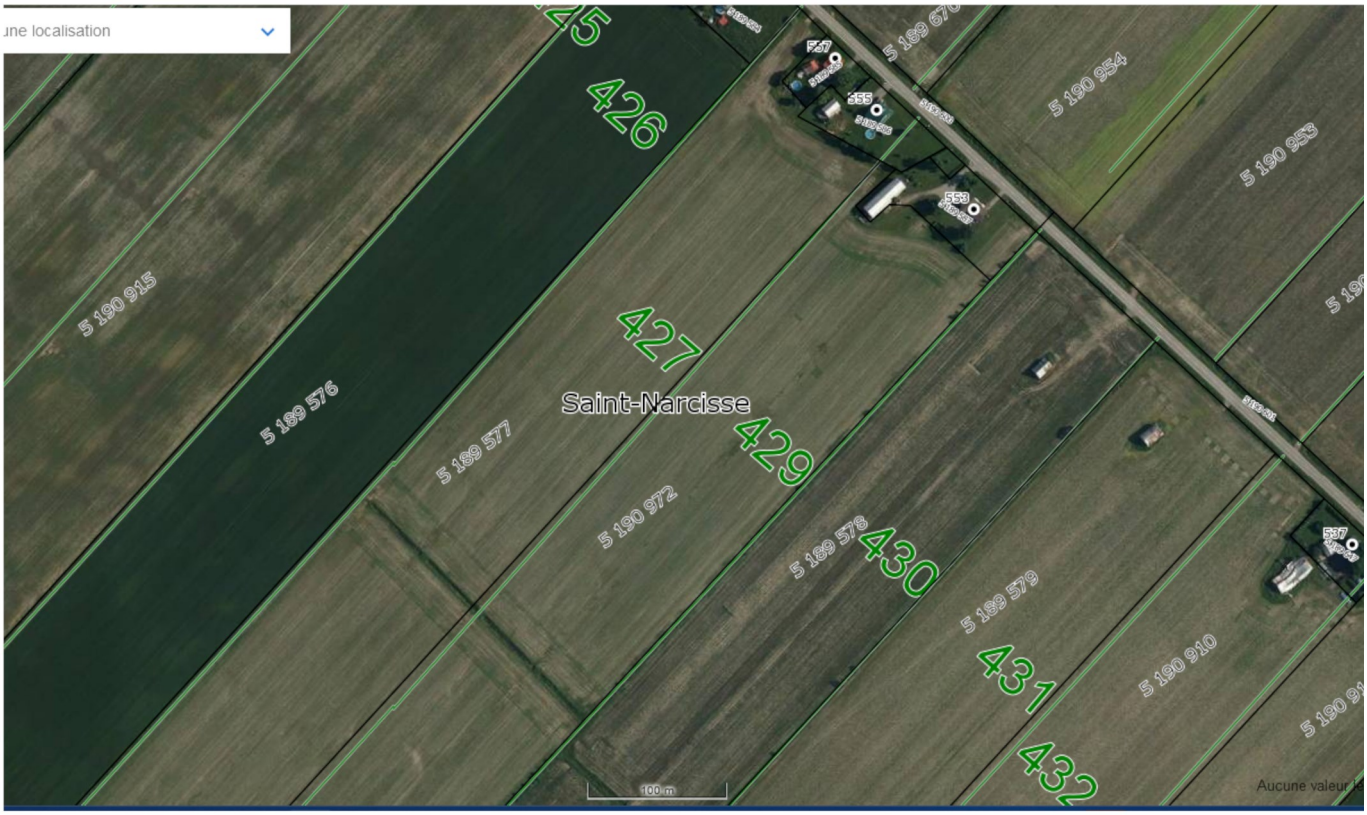

Terre de Ludger Frigon
Lot 429 à St-Narcisse

Assis ; Jules Frigon, Jeannette Frigon et Lise Frigon fille de Gérard Frigon

Debout: Annette Marchand, Benoit Frigon, la sœur de Jules Frigon, Annette (Blanche) Frigon, Hélène Leduc-Frigon et Gérard Frigon

1er rangée: Claudette Frigon fille d'Henri, Lise Frigon-Brouillette, Isabelle Frigon-Gravel, Thérèse Frigon-Francoeur, Donat Francoeur
2e Henri Frigon, Hélène Leduc, Mme Henri Frigon, Sœur Yvonne Frigon, Anne (Blanche) Frigon, Rose Belleville-Frigon, Joseph Frigon
3e Jules Frigon, Honoré Frigon, Emery Frigon, Germain Gravel, Gérard Frigon ?, Béatrice Frigon-Lefebvre, Aristide Lefebvre, Jeannette Frigon-Frigon, Jeannine Massicotte-Frigon, Louiselle Massicotte, Léo Frigon, Marcel Frigon

François 2019-2023

[6]Copie du feuillet individuel de Jules Frigon 00088 (NOTE 6)

Base de données généalogiques de l'association des familles Frigon

2020-08-31 **Feuillet individuel**

Jules FRIGON
Nom à la naissance: François Xavier Jules Frigon [1] Appelé: il signe Jules Frigon aux événements de sa vie [2,1,3,4] 00088

à Sainte-Geneviève-de-Batiscan, Maur. [1]

à Shawinigan, Maur.
au cimetière Saint-Joseph de Shawinigan
Contremaître à la Belgo
Père: Alphée FRIGON (1846 - 1934)
Mère: Délina PRENOUVEAU (1854 - 1926)

NOTES concernant Jules Frigon, décédé à 80 ans.
Parrain son oncle Guillaume Frigon cultivateur qui signe William Frigon, marraine son épouse Jeanne Baril qui a signé. Jules possédait un des trente compartiments de la crypte du cimetière Saint-Joseph de Shawinigan, construite en 1936. Ces espaces se sont vendus 200$ (simple) et 300$ (double). Aucun enfant.
Jules et Jeannette Frigon, sa deuxième épouse, sont cousins germains.

1 *BMS Sainte-Geneviève-de-Batiscan, Maur.*.
2 *BMS Notre-Dame-du-Mont-Carmel, Maur.*.
3 *aff011-(04228) Jean-René Frigon, lignée Jo*.
4 *www.ancestry.ca*.

(NOTE 8) 1/4

ANNE MARIE ELISE FRIGON (02548)

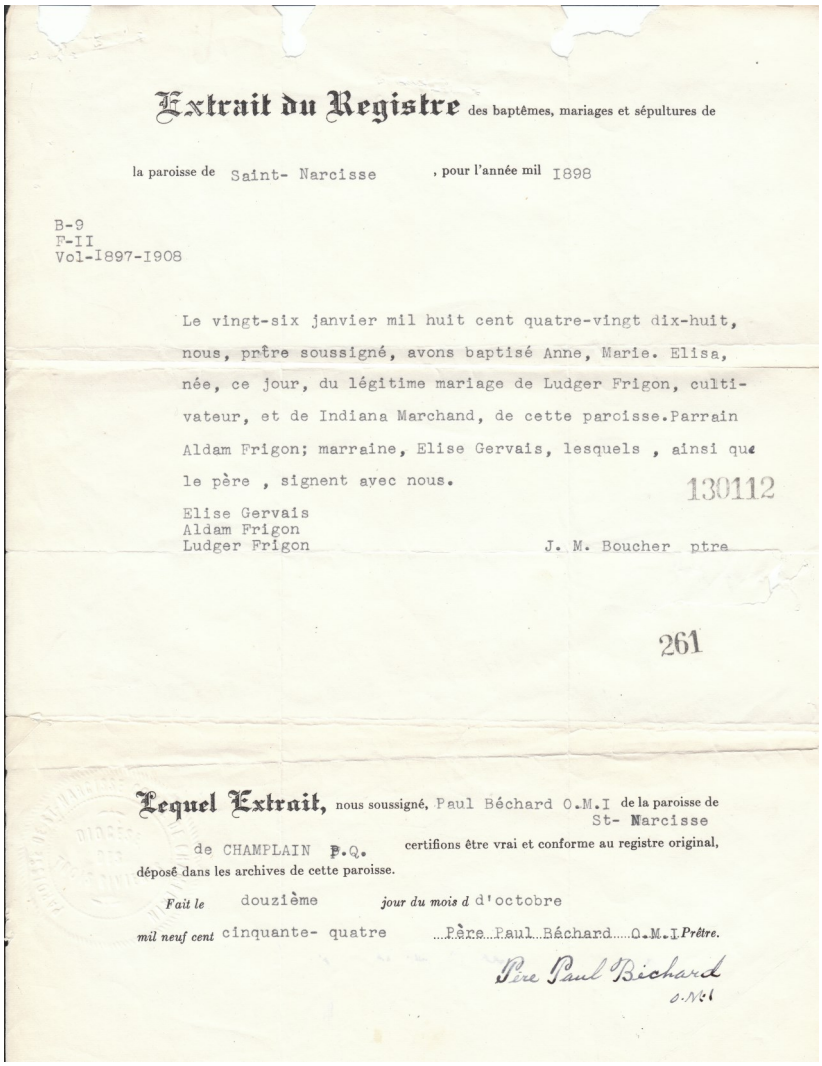

Extrait du Registre des baptêmes, mariages et sépultures de

la paroisse de Saint- Narcisse , pour l'année mil 1898

B-9
F-II
Vol-1897-1908

Le vingt-six janvier mil huit cent quatre-vingt dix-huit, nous, prêtre soussigné, avons baptisé Anne, Marie. Elisa, née, ce jour, du légitime mariage de Ludger Frigon, cultivateur, et de Indiana Marchand, de cette paroisse. Parrain Aldam Frigon; marraine, Elise Gervais, lesquels , ainsi que le père , signent avec nous.

130112

Elise Gervais
Aldam Frigon
Ludger Frigon

J. M. Boucher ptre

261

Lequel Extrait, nous soussigné, Paul Béchard O.M.I de la paroisse de St- Narcisse de CHAMPLAIN P.Q. certifions être vrai et conforme au registre original, déposé dans les archives de cette paroisse.

Fait le douzième *jour du mois d* d'octobre

mil neuf cent cinquante- quatre Père Paul Béchard O.M.I *Prêtre.*

Père Paul Béchard
O.M.I

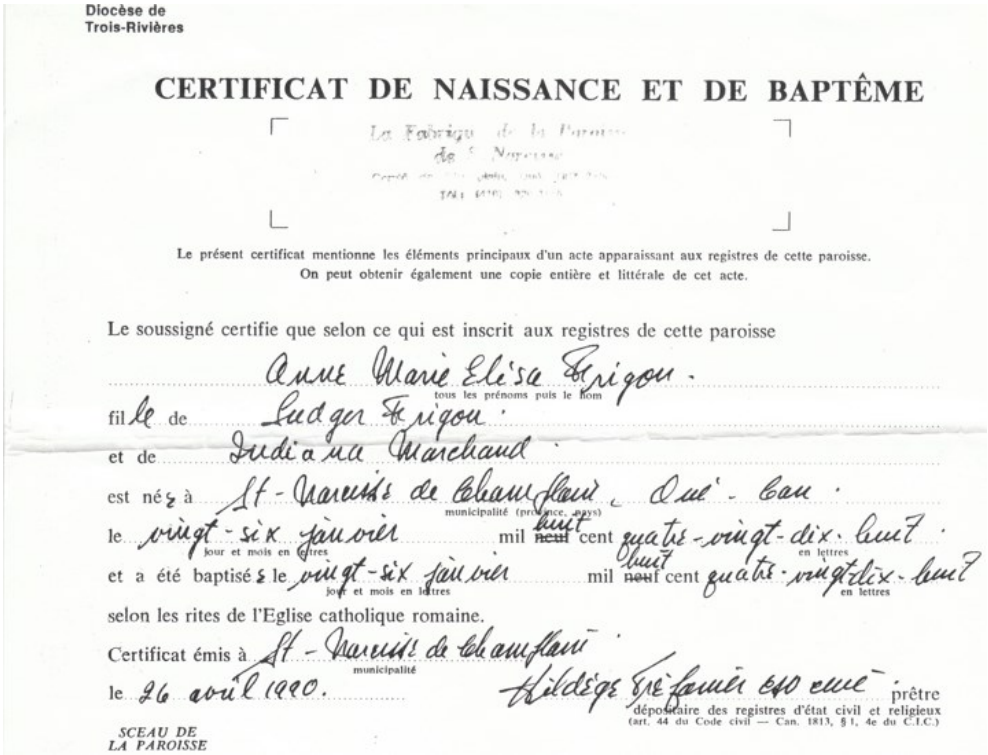

Diocèse de
Trois-Rivières

CERTIFICAT DE NAISSANCE ET DE BAPTÊME

La Fabrique de la Paroisse
de St Narcisse

Le présent certificat mentionne les éléments principaux d'un acte apparaissant aux registres de cette paroisse.
On peut obtenir également une copie entière et littérale de cet acte.

Le soussigné certifie que selon ce qui est inscrit aux registres de cette paroisse

Anne Marie Elisa Frigon.
tous les prénoms puis le nom

fille de Ludger Frigon.

et de Indiana Marchand.

est née à St-Narcisse de Champlain, Qué-Can.
municipalité (province, pays)

le vingt-six janvier mil ~~neuf~~ huit cent quatre-vingt-dix-huit.
jour et mois en lettres — en lettres

et a été baptisée le vingt-six janvier mil ~~neuf~~ huit cent quatre-vingt-dix-huit
jour et mois en lettres — en lettres

selon les rites de l'Eglise catholique romaine.

Certificat émis à St-Narcisse de Champlain.
municipalité

le 26 avril 1990.

Hildège Trépanier csc curé prêtre
dépositaire des registres d'état civil et religieux
(art. 44 du Code civil — Can. 1813, § 1, 4e du C.I.C.)

SCEAU DE
LA PAROISSE

[8] Numérisation du certificat original d'inhumation d'Anne-Marie Frigon

(NOTE 8) 2/4

Diocèse de
Trois-Rivières

CERTIFICAT D'INHUMATION

La Fabrique de Ste-Geneviève de Batiscan, cté Champlain
DIOCÈSE DES TROIS-RIVIÈRES

Le présent certificat mentionne les éléments principaux d'un acte apparaissant aux registres de cette paroisse. On peut obtenir également une copie entière et littérale de cet acte.

Je soussigné, certifie que selon ce qui est inscrit aux régistres de cette paroisse, le huit avril
mil neuf cent quatre-vingt-douze
a été inhumé dans le cimetière paroissial
le corps de Anne-Marie Frigon
de Saint-Genevieve-de-Batiscan
paroisse, municipalité
décédé (e) le six avril 1992
Le (a) défunt (e) était fille de feu Judge Frigon et de feu Adiana Marchand
l'époux (se) de / veuf (ve) de / fils, fille de
Certificat émis à Saint-Genevieve-de-Batiscan
le 8 avril 1992
Gaston Kirouac ptre.
dépositaire des régistres d'état civil et religieux.
(art. 44 du Code civil - Canon 1813 #1, 4ième du C.I.C.)

Sceau de la paroisse

ANNE MARIE ELISE FRIGON (02548)

Blanche Frigon

ANNE MARIE ELISE FRIGON (02548)

SALON A BATISCAN
540, rue Principale
G0X 1A0

SALON A STE-GENEVIEVE
41, de l'église
G0X 2R0

SALON A ST-PROSPER
1173, rue Principale
G0X 3A0

Pierrette et Gaëtan Chevalier
M. R. H. Maison Roland Hivon
225, RUE PRINCIPALE - C.P. 147
STE-ANNE-DE-LA-PÉRADE, QC
G0X 2J0
Tél.: (418) 325-2462

M Succession Anne-Marie Frigon,
a/s M. François Frigon

Un personnel dévoué et sympathique pour un service digne et courtois,
dans une atmosphère de discrétion et de distinction.

Un personnel dévoué et sympathique pour un service digne et courtois,
dans une atmosphère de discrétion et de distinction.

DATE: 8 avril 1992 FOLIO: 06-04-92

RE: Frais funéraires de Mlle.Anne-Marie Frigon.

Services professionnels:	1900.00$
Cercueil:	336.00
Avis de décès"Nouvelliste"	92.00
Fleurs: coussin	65.00
	2893.00
T.P.S.	202.51
T.V.Q.	85.60
Total des frais funéraires:	3181.11 $

Reçu payement le 10-4-92 P.C.

LE/TOUT POUR VOTRE INFORMATION

Ste-Anne de la Pérade, 8 avril 1992

Reçu de François Frigon

la somme de trois mille cent quatre-vingt-onze 11/100 Dollars

Frais funéraires Anne-Marie Frigon

Maison Roland Hivon

$3181.11 Par Pierrette Chevalier

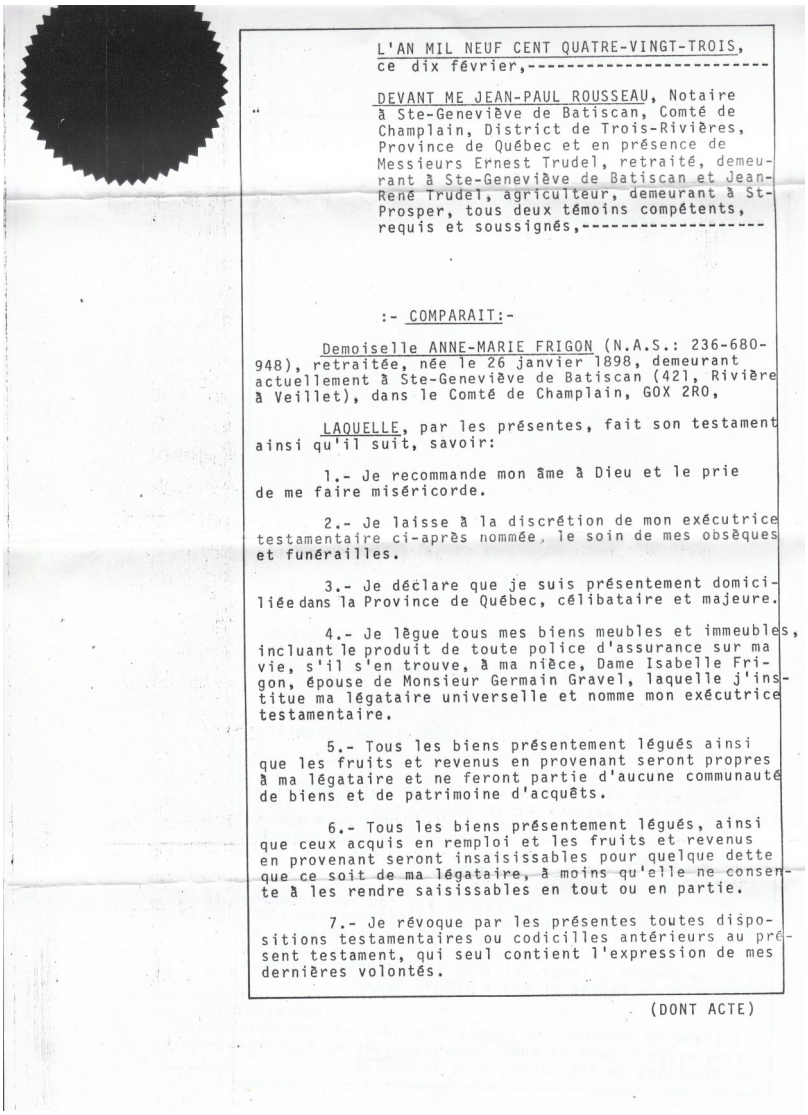

L'AN MIL NEUF CENT QUATRE-VINGT-TROIS,
ce dix février,----------

DEVANT ME JEAN-PAUL ROUSSEAU, Notaire à Ste-Geneviève de Batiscan, Comté de Champlain, District de Trois-Rivières, Province de Québec et en présence de Messieurs Ernest Trudel, retraité, demeurant à Ste-Geneviève de Batiscan et Jean-René Trudel, agriculteur, demeurant à St-Prosper, tous deux témoins compétents, requis et soussignés,----------

:- COMPARAIT:-

Demoiselle ANNE-MARIE FRIGON (N.A.S.: 236-680-948), retraitée, née le 26 janvier 1898, demeurant actuellement à Ste-Geneviève de Batiscan (421, Rivière à Veillet), dans le Comté de Champlain, G0X 2R0,

LAQUELLE, par les présentes, fait son testament ainsi qu'il suit, savoir:

1.- Je recommande mon âme à Dieu et le prie de me faire miséricorde.

2.- Je laisse à la discrétion de mon exécutrice testamentaire ci-après nommée, le soin de mes obsèques et funérailles.

3.- Je déclare que je suis présentement domiciliée dans la Province de Québec, célibataire et majeure.

4.- Je lègue tous mes biens meubles et immeubles, incluant le produit de toute police d'assurance sur ma vie, s'il s'en trouve, à ma nièce, Dame Isabelle Frigon, épouse de Monsieur Germain Gravel, laquelle j'institue ma légataire universelle et nomme mon exécutrice testamentaire.

5.- Tous les biens présentement légués ainsi que les fruits et revenus en provenant seront propres à ma légataire et ne feront partie d'aucune communauté de biens et de patrimoine d'acquêts.

6.- Tous les biens présentement légués, ainsi que ceux acquis en remploi et les fruits et revenus en provenant seront insaisissables pour quelque dette que ce soit de ma légataire, à moins qu'elle ne consente à les rendre saisissables en tout ou en partie.

7.- Je révoque par les présentes toutes dispositions testamentaires ou codicilles antérieurs au présent testament, qui seul contient l'expression de mes dernières volontés.

(DONT ACTE)

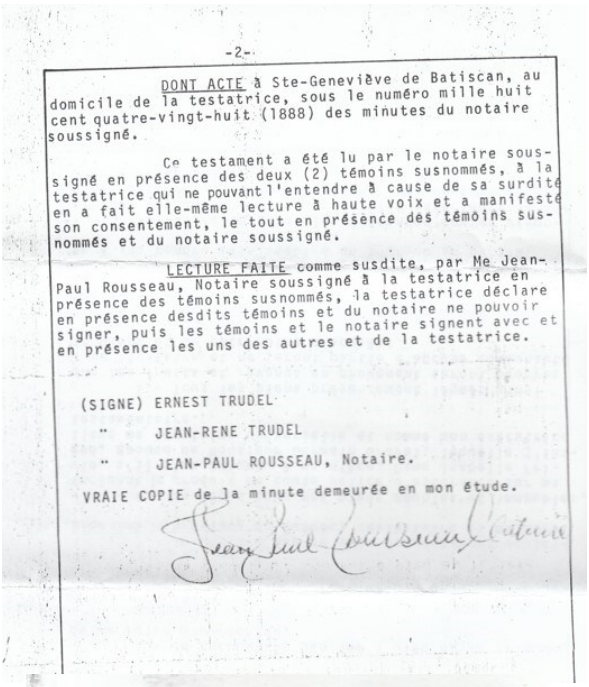

-2-

DONT ACTE à Ste-Geneviève de Batiscan, au domicile de la testatrice, sous le numéro mille huit cent quatre-vingt-huit (1888) des minutes du notaire soussigné.

Ce testament a été lu par le notaire soussigné en présence des deux (2) témoins susnommés, à la testatrice qui ne pouvant l'entendre à cause de sa surdité en a fait elle-même lecture à haute voix et a manifesté son consentement, le tout en présence des témoins susnommés et du notaire soussigné.

LECTURE FAITE comme susdite, par Me Jean-Paul Rousseau, Notaire soussigné à la testatrice en présence des témoins susnommés, la testatrice déclare en présence desdits témoins et du notaire ne pouvoir signer, puis les témoins et le notaire signent avec et en présence les uns des autres et de la testatrice.

(SIGNE) ERNEST TRUDEL
" JEAN-RENE TRUDEL
" JEAN-PAUL ROUSSEAU, Notaire.

VRAIE COPIE de la minute demeurée en mon étude.

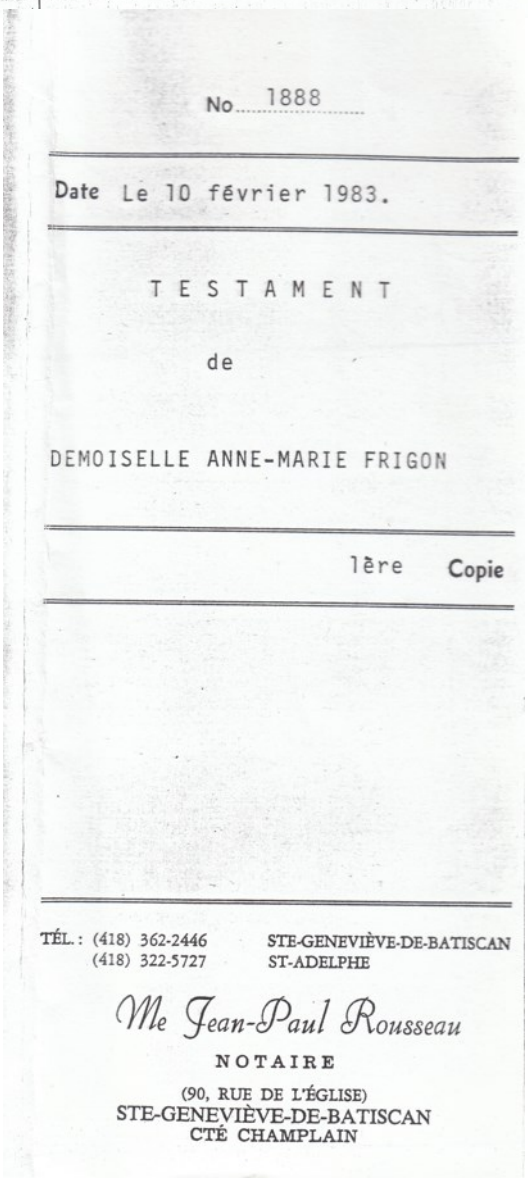

No 1888

Date Le 10 février 1983.

TESTAMENT

de

DEMOISELLE ANNE-MARIE FRIGON

1ère Copie

TÉL.: (418) 362-2446 STE-GENEVIÈVE-DE-BATISCAN
(418) 322-5727 ST-ADELPHE

Me Jean-Paul Rousseau
NOTAIRE
(90, RUE DE L'ÉGLISE)
STE-GENEVIÈVE-DE-BATISCAN
CTÉ CHAMPLAIN

SÉMINAIRE
DE
NICOLET

Année Académique 1921-1922
No 19, 2e Série

QUÉBEC
IMP. L'ACTION SOCIALE, LIMITÉE
103, rue Sainte-Anne, 103
1922

Plante, Damase	Interne	Yamaska.
Poirier, François	"	St-Aimé.
Poulet, Joseph	"	Ste-Gertrude.
Proulx, Armand	"	Nicolet.
Roberge, Geo.-Étienne	"	Wickham.
Rousseau, Léo	"	Pierreville.
Savoie, Maurice	"	Manseau.
Senneville, Désiré	"	Pierreville.
Sirois, Joseph-Sarto	Demi-Int.	Nicolet.

TROISIÈME

Allard, Rémi	Interne	La Baie.
Boisvert, Rolland	Externe	Nicolet.
Brière, André	Interne	Manchester, N.-H.
Caron, Émile	"	Nicolet.
Campagna, Joseph	"	St-Paul.
Campagna, Oliva	"	St-Paul.
Caya, Aristide	"	Wickham.
Caya, Léo	"	Wickham.
Champagne, Gaston	"	Ste-Monique.
Charland, Hervey	Externe	Nicolet.
Chatillon, Robert	Demi-Interne	Nicolet.
Côté, Lucien	Interne	Nicolet.
Coulombe, Tancrède	Demi-Interne	Nicolet.
Cournoyer, Rosario	Interne	Sorel.
Desrochers, Armand	Demi-Interne	Nicolet.
Dubuc, Georges	Externe	Nicolet.
Dubuc, Gérard	Interne	Montréal.
Fleurant, Nicolas	"	Nicolet.
Frigon, Emery	"	Ste-Geneviève.
Gaudet, Laurent	"	Ste-Eulalie.
Giguère, Paul	"	Québec.
Hubert, Arthur	Demi-Interne	Nicolet.
Hubert, Pierre	"	Nicolet.
Joyal, Jos.-Aimé	Interne	St-Cyrille.
Lacharité, Lucien	"	Nicolet.
Laperrière, Gérard	"	Pierreville.

SÉMINAIRE
DE
NICOLET

Année Académique 1922-1923
No 20, 2e Série

QUÉBEC
IMP L'ACTION SOCIALE, LIMITÉE
103, rue Sainte-Anne, 103
1923

Fortin, Bernard	"	Sayabec, Mat.
Frigon, Emery	Interne	Ste-Geneviève.
Gaudet, Laurent	"	Ste-Eulalie.
Guertin, Jean-Marie	"	Lambton.
Hubert, Arthur	"	Nicolet.
Hubert, Pierre	"	Nicolet.
Joyal, Jos.-Aimé	"	St-Cyrille.
Lacharité, Lucien	"	Nicolet.
Laperrière, Gérard	"	Pierreville.
Laquerre, Ch.-Auguste	"	St-Casimir
Massicotte, Arthur	"	Manchester, N.-H.
Paquin, Léopold	"	Ste-Perpétue.
Pourier Fortunat	"	St-Grégoire.
Précourt, Rodolphe	Externe	La Baie.
Rousseau, J.-Maurice	Interne	Ste-Clotilde.
Samson, Eugène	"	Princeville.
Taillon, Jean-Marie	"	Northampton, Mass.
Thibault, Arthur	"	Victoriaville.
Trahan, P.-Arthur	"	Nicolet
Vadenais, Armand	"	Woonsocket, R.-I.

TROISIÈME "A"

Beauchesne, Gérard	Interne	Gentilly
Beauchesne, Onésiphore	"	St-Louis.
Bergeron, Lucien	"	Warwick.
Boisvert, Isidore	"	L'Avenir
Boucher, Maurice	"	Arthabaska.
Boucher, Paul	"	Central Falls, R. I.
Bourke, Léo	"	Worcester, Mass.
Bourret, Elphège	"	St-Eugène.
Brassard, Camille	"	Amqui, Matane.
Brassard, Gérard	"	St-Grégoire.
Carbonneau, Armand	"	Yamachiche.
Charland, Germain	"	Pierreville.
Descôteaux, Gérard	"	St-Elphège.
Dionne, Henri-Paul	"	L'Avenir

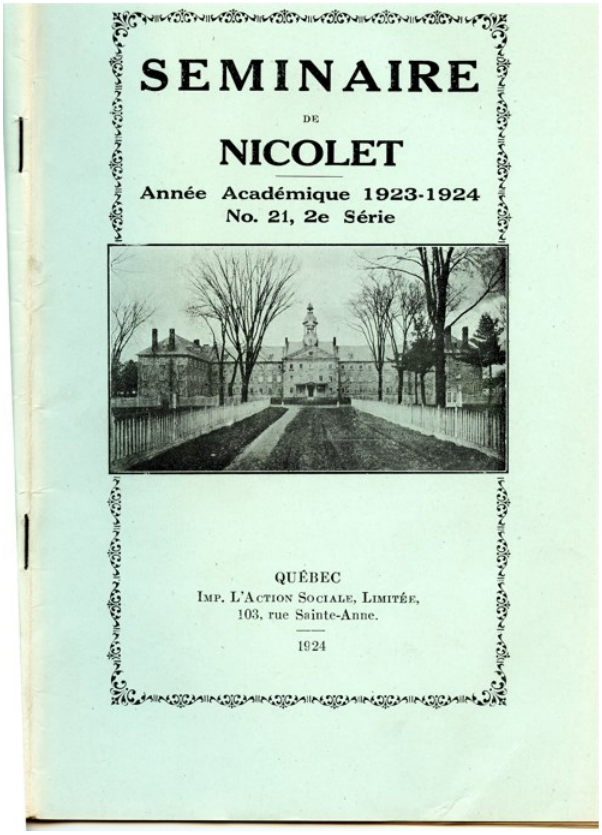

SEMINAIRE

DE

NICOLET

Année Académique 1923-1924

No. 21, 2e Série

QUÉBEC

IMP. L'ACTION SOCIALE, LIMITÉE,

103, rue Sainte-Anne.

1924

SEMINAIRE

— DE —

NICOLET

Année Académique 1924-1925

No. 22, 2e Série

QUÉBEC

DES PRESSES DE L'ACTION SOCIALE, LTÉE,

103, rue Sainte-Anne

1925

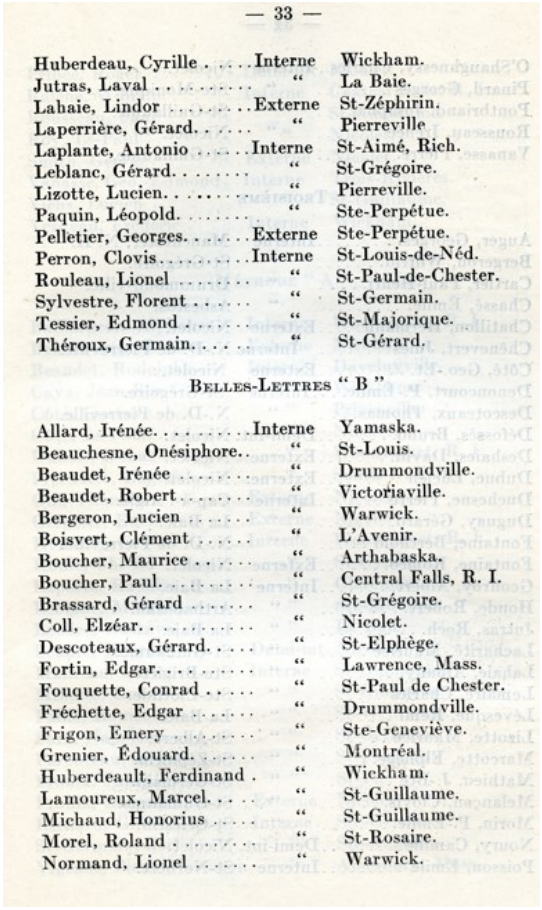

— 33 —

Huberdeau, Cyrille	Interne	Wickham.
Jutras, Laval	"	La Baie.
Lahaie, Lindor	Externe	St-Zéphirin.
Laperrière, Gérard	"	Pierreville
Laplante, Antonio	Interne	St-Aimé, Rich.
Leblanc, Gérard	"	St-Grégoire.
Lizotte, Lucien	"	Pierreville.
Paquin, Léopold	"	Ste-Perpétue.
Pelletier, Georges	Externe	Ste-Perpétue.
Perron, Clovis	Interne	St-Louis-de-Néd.
Rouleau, Lionel	"	St-Paul-de-Chester.
Sylvestre, Florent	"	St-Germain.
Tessier, Edmond	"	St-Majorique.
Théroux, Germain	"	St-Gérard.

BELLES-LETTRES " B "

Allard, Irénée	Interne	Yamaska.
Beauchesne, Onésiphore	"	St-Louis.
Beaudet, Irénée	"	Drummondville.
Beaudet, Robert	"	Victoriaville.
Bergeron, Lucien	"	Warwick.
Boisvert, Clément	"	L'Avenir.
Boucher, Maurice	"	Arthabaska.
Boucher, Paul	"	Central Falls, R. I.
Brassard, Gérard	"	St-Grégoire.
Coll, Elzéar	"	Nicolet.
Descoteaux, Gérard	"	St-Elphège.
Fortin, Edgar	"	Lawrence, Mass.
Fouquette, Conrad	"	St-Paul de Chester.
Fréchette, Edgar	"	Drummondville.
Frigon, Emery	"	Ste-Geneviève.
Grenier, Édouard	"	Montréal.
Huberdeault, Ferdinand	"	Wickham.
Lamoureux, Marcel	"	St-Guillaume.
Michaud, Honorius	"	St-Guillaume.
Morel, Roland	"	St-Rosaire.
Normand, Lionel	"	Warwick.

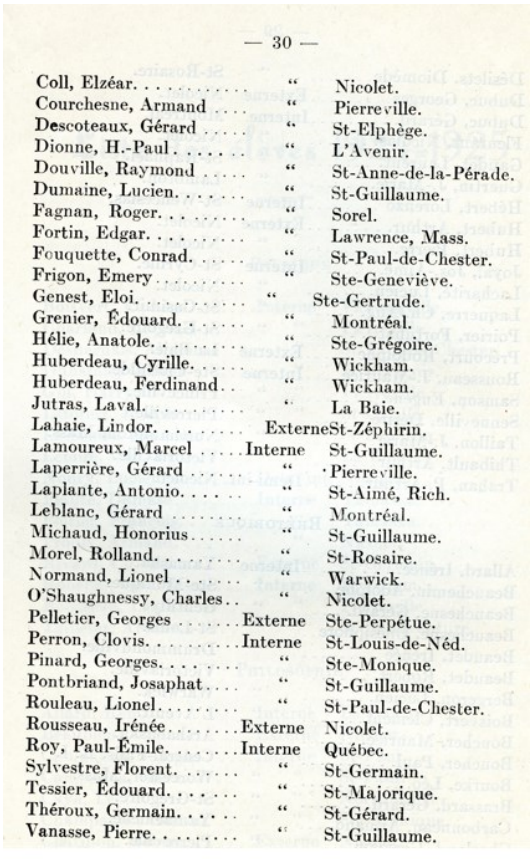

— 30 —

Coll, Elzéar	"	Nicolet.
Courchesne, Armand	"	Pierreville.
Descoteaux, Gérard	"	St-Elphège.
Dionne, H.-Paul	"	L'Avenir.
Douville, Raymond	"	St-Anne-de-la-Pérade.
Dumaine, Lucien	"	St-Guillaume.
Fagnan, Roger	"	Sorel.
Fortin, Edgar	"	Lawrence, Mass.
Fouquette, Conrad	"	St-Paul-de-Chester.
Frigon, Emery	"	Ste-Geneviève.
Genest, Eloi	"	Ste-Gertrude.
Grenier, Édouard	"	Montréal.
Hélie, Anatole	"	Ste-Grégoire.
Huberdeau, Cyrille	"	Wickham.
Huberdeau, Ferdinand	"	Wickham.
Jutras, Laval	"	La Baie.
Lahaie, Lindor	Externe	St-Zéphirin.
Lamoureux, Marcel	Interne	St-Guillaume.
Laperrière, Gérard	"	Pierreville.
Laplante, Antonio	"	St-Aimé, Rich.
Leblanc, Gérard	"	Montréal.
Michaud, Honorius	"	St-Guillaume.
Morel, Rolland	"	St-Rosaire.
Normand, Lionel	"	Warwick.
O'Shaughnessy, Charles	"	Nicolet.
Pelletier, Georges	Externe	Ste-Perpétue.
Perron, Clovis	Interne	St-Louis-de-Néd.
Pinard, Georges	"	Ste-Monique.
Pontbriand, Josaphat	"	St-Guillaume.
Rouleau, Lionel	"	St-Paul-de-Chester.
Rousseau, Irénée	Externe	Nicolet.
Roy, Paul-Émile	Interne	Québec.
Sylvestre, Florent	"	St-Germain.
Tessier, Édouard	"	St-Majorique.
Théroux, Germain	"	St-Gérard.
Vanasse, Pierre	"	St-Guillaume.

Centre d'Archives Régionales Séminaire de Nicolet (09/09/2020)

Emery Frigon

Fait partie de la Classe 1918-1926. Arrivé au Séminaire de Nicolet en Versification. 4e année du cours classique. Double la classe de Belles-Lettres.

1921-22 : 3e

1922-23 : Belles-Lettres

1923-24 : Belles-Lettres

1924-25 : rhétorique

Ne vient pas aux conventum de sa classe, ni aux fêtes du 150e de fondation en 1953.

Seul élève du Séminaire de Nicolet à porter le nom Frigon.

Années du cours classique :

Éléments

Syntaxe

Méthode

Versification (ou Troisième)

Belles-Lettres

Rhétorique

Philosophie

Physique (ou Philosophie II)

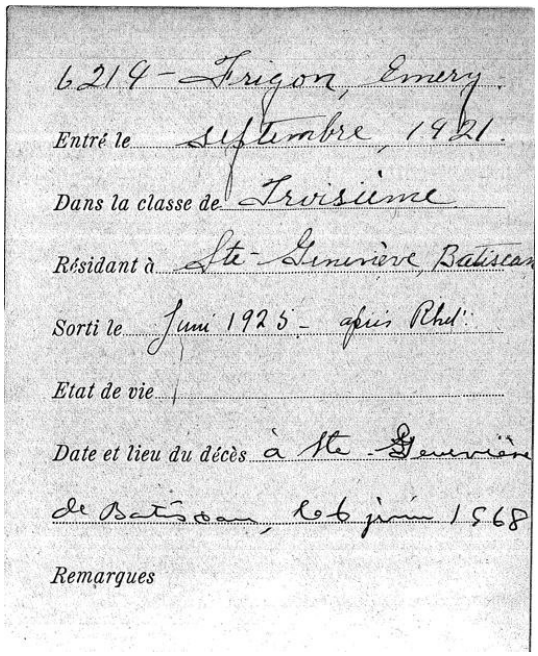

6219 - Frigon, Emery.
Entré le 15 Septembre, 1921.
Dans la classe de Troisième
Résidant à Ste-Geneviève, Batiscan
Sorti le Juin 1925 - après Rhét.
Etat de vie
Date et lieu du décès à Ste-Geneviève de Batiscan, 26 juin 1968
Remarques

Inscription Séminaire de Nicolet
Emery Frigon 1921

Page 1 sur 1

COTE : F085/P2593

DATE : 1923 vers
DIMENSION : 13.9x8.8
PHOTOGRAPHE :

DESCRIPTEURS

Classe de Belles-Lettres 1922-1923: Séminaire de N. , porche, porte, balustrade, rampe, escalier, étudiants, uniforme, bottines, culotte bouffante, 1ère rangée: Lucien Fontaine, Emile Dussault, Charles Masson, Gabriel Morvan, 2e rangée : Diomède Désilets, Gaston Champagne, Rosario Cournoyer, Jean-Marie Taillon, Fortunat Poirier, Lucien Côté, Paul-Arthur Trahan, Jean-Marie Guertin, Lucien Lacharité, 3e rangée : Eugène Samson, Gérard Dubuc, Roland Boisvert, Arthur Hubert, Bernard Fortin, Pierre Hubert, Rodolphe Précourt, 4e rangée: Joseph Campagna, Tancrède Coulombe, Laurent Gaudet, Arthur Thibault, Robert Chatillon, Aimé Joyal, 5e rangée: Arthur Massicotte, Charles-Auguste Laquerre, Georges Dubuc, Oliva Campagna, Emile Caron, Emery Frigon, Gérard Laperrière, 6e rangée: Jean-Maurice Rousseau, Armand Desrochers, Nicolas Fleurent, Armand Vadenais, Rémi Allard, Léo Caya. n/b, carte postale

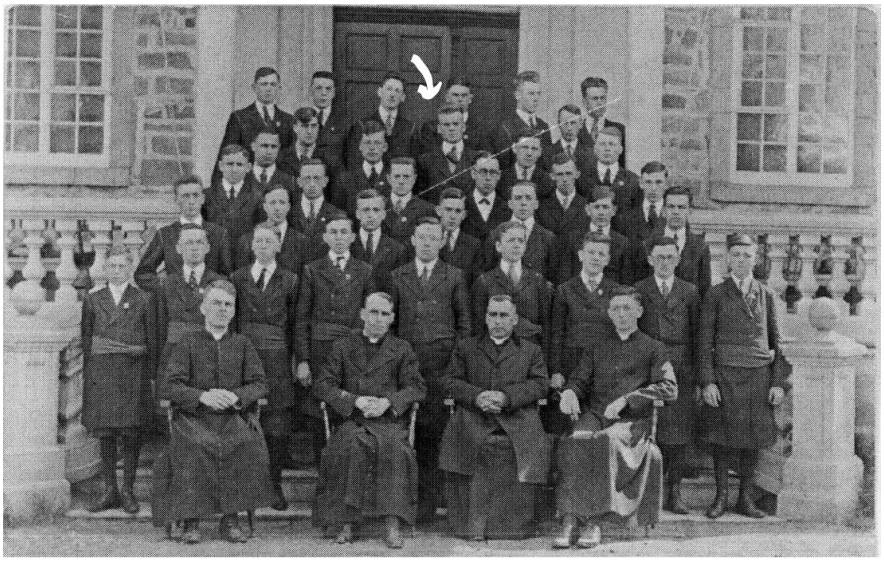

Centre d'Archives Régionales Séminaire de Nicolet (09/09/2020) Classe de Belles-Lettres 1922-1923

32 [9]Documents et photos gracieuseté du Séminaire de Nicolet (NOTE 9) 4/4

COTE : F228/M50/208

DATE : 1924 vers
DIMENSION : 49x34.3
PHOTOGRAPHE : J. Ernest Janelle

DESCRIPTEURS

Classe de rhétorique 1923-1924 : cour de récréation, chaise, bois du séminaire ou bocage, étudiants, unniforme, bottines, lunettes, professeurs, 1ère rangée: Rodolphe Précourt, Fortunat Poirier, Joseph Campagna, Georges Dubuc, Eugène Samson, Aimé Joyal, Arthur Thibault, Gérard Dubuc, 2e rangée: Arthur Massicotte, Oliva Campagna, Jean-Marie Taillon, Charles Masson, Alphonse Roux, Albert Allard, Emile Lauzière, Tancrède Coulombe, Léo Caya, 3e rangée: Bernard Fortin, Armand Vadenais, Armand Desrochers, Nicolas Fleurent, Rémi Allard, Jean-Maurice Rousseau, Charles-Auguste Laquerre, Emery Frigon, 4e rangée: Lucien Lacharité, Gaston Champagne, Rosario Cournoyer, Paul-Arthur Trahan, Jean-Marie Guertin, Diomède Désilets, Pierre Hubert. Localisation: grand format tiroir-7. n/b.

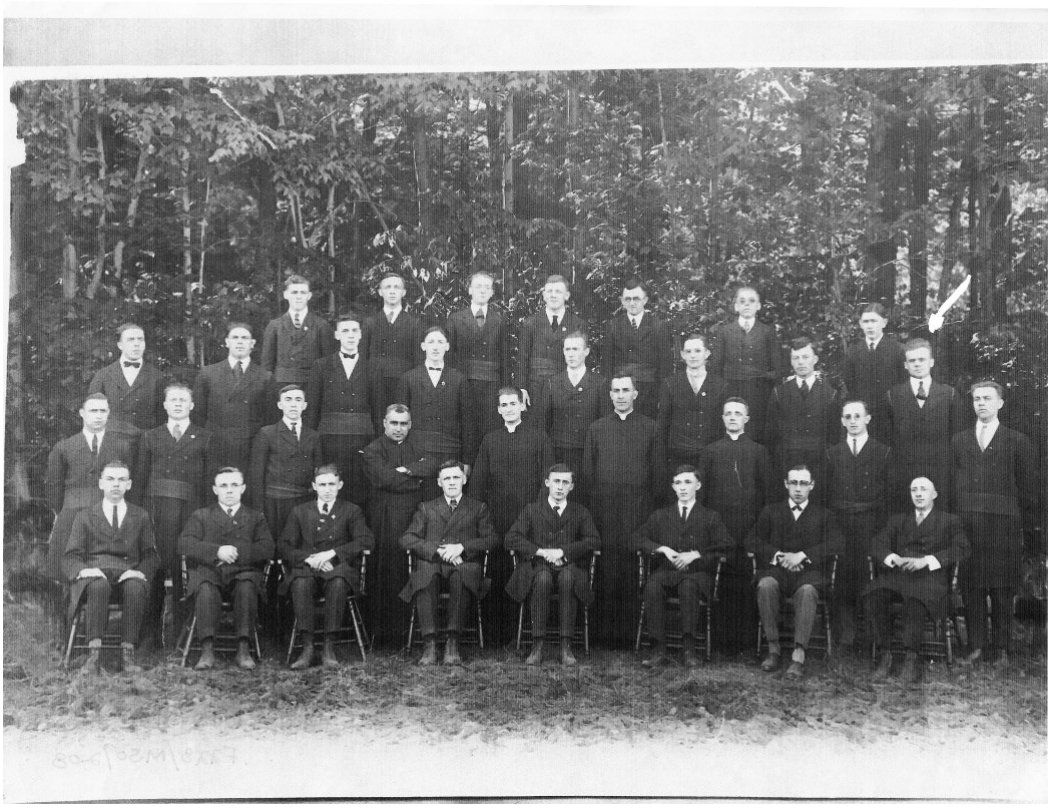

Emery Frigon en soutane vers les années 1925

Emery, Ludger avec Frigon et Marchand

François 2019-2023

[10]Autres photos de la cabane à sucre (NOTE 10) 33

La famille de Paul Baril et de Gérard Frigon à la cabane à sucre d'Emery Frigon dans les années 1955 ou 1956.
J'avais (François [130])environ 6 ans .

Arrière de la cabane à sucre vers les années 1970

La cueillette de l'eau d'érable s'effectue avec l'aide d'un cheval et un bassin. Nathalie Rivard fille du sucrier Joachim Rivard en 1979..

François 2019-2023

[11]Archiviste Julie Rochon le 7 novembre 2023 des lieux de travail de Sœur Yvonne (NOTE 11) 1/2 et différentes photos de sa vie (NOTE 11 2/2

Tous les lieux de travail et les fonctions qu'elle a effectué pendant 47 ans de vie religieuse active. Source: Julie Rochon, technicienne en archiviste-Sœurs de la Providenc

- **1927 : Hôpital des Incurables ; compagne à la cuisine**
- **1929 : Orphelinat de la Providence ; compagne à la cuisine**
- **1932 : Orphelinat St-Alexis ; compagne à la cuisine**
- **1933 ; Asile de la Providence ; compagne à la cuisine, salle Ste-Emmélie**
- **1934 : Asile de la Providence ; compagne à la l'infirmerie des sœurs**
- **1935 : Asile de la Providence ; compagne chez les dames pensionnaires**
- **1937 : Asile de la Providence ; compagne à l'infirmerie des sœurs**
- **1938 : Asile de la Providence ; studio, compagne**
- **1939 : Asile de la Providence ; atelier des hosties, compagne**
- **1942 : Asile de la Providence ; atelier des hosties, officière**
- **1944 : Asile de la Providence ; atelier des hosties, compagne**
- **1945 : Asile de la Providence ; compagne au parloir de la procure**
- **1948 : Asile de la Providence ; compagne à la salle Ste-Marie (aides séculières)**
- **1951 : Hôpital Rivière-du-Loup ; département des aides**
- **1952 : Hôpital Rivière-du-Loup ; compagne à la lingerie des sœurs**
- **1953 : Hôpital Rivière-du-Loup ; directrice des aides**
- **1955 : Hôpital Rivière-du-Loup ; directrice des aides séculières**
- **1956 : Hôpital Rivière-du-Loup ; téléphone et couture**
- **1957 : Hôpital St-Joseph (Lachine) ; chargée des départs des employés et internes**
- **1965 : Hôpital St-Joseph (Lachine) ; département des internes – lingerie générale, officière**
- **1967 : Hôpital St-Joseph (Lachine) ; visite des malades – gardienne de résidence**
- **1971 : Hôpital St-Joseph (Lachine) ; chapelle-sacristie – visite des malades**
- **1972 : Hôpital St-Joseph (Lachine) ; sacristine à l'Hôpital St-Joseph et à la maison Claire**
- **1972 : Maison mère (infirmerie) ; service du soir**
- **1974 : Maison mère (infirmerie) ; retraitée**

Photo prise le 17 juin 1953
Rivière-du-Loup

Sœur Yvonne à l'hôpital Rivière-du-Loup de 1951 à 1956

Sœur Yvonne entouré de ses sœurs
En avant Béatrice marié à Aristide Lefebvre
En arrière Jeannette Frigon et Anne -Marie (Blanche) Frigon

12 Juillet 1949
Pose à Terrebonne, avec Sr
Montréal Jean Éloïd et ses
parents –

Rivière-du-Loup entre 1951 et 1956

Que bientôt les joies
de la Saison des Fêtes
abondent pour votre belle
petite famille et les chers
vôtres. Je prie à toutes vos
intentions. Que 1986
soit de Santé pour
vous deux, Jean, & Geneviève,
que j'ai hâte de vous voir,

Yvonne qui vous aime beaucoup
Sr Yvonne Frigon s.p.

Écriture et signature de sœur Yvonne Frigon en 1985. Elle a 82 ans.

Sœur Yvonne en compagnie d'Huguette Frigon en 1977 lors de son 50e anniversaire

Sœur Yvonne avec le fils de François Frigon$_{130}$ et Marie-Andrée Rivard, Jean-François âgé de 3 ans en 1983

36 [12]50 et 60 ans de vie religieuse de sœur Yvonne Frigon (Sœur de la Providence) (NOTE 12) 1/2

Assis: Marie-Ange Bordeleau-Frigon, Nicole Frigon-Ouellet, Gérard Frigon, Sœur Yvonne Frigon, Hélène Leduc-Frigon, Aristide Lefebvre, Rose Belleville.
Debout: Huguette Frigon-Montambault, Michel Montambault, Jean-Guy Frigon, Lise Frigon-Brouillette, Réjean Brouillette, Jeanne d'Arc Frigon-Ébacher, Réjeanne Frigon, Yvonne Frigon, Monique Frigon-Longtin, Daniel Longtin, inconnu, inconnu

Le 50e de la messe du jubilée a eu lieu à la Basilique cathédrale de Marie-Reine-du-Monde. La fête a été célébrée à la maison mère des sœurs de la Providence sur la rue Salaberry à Montréal.

Assis: Louis Lefebvre, Denise Quessy-Lefebvre, Gérard Frigon, Sœur Yvonne Frigon, Hélène Leduc-Frigon, Aristide Lefebvre, Rose Belleville,
Debout: Victorin Marchand, Épouse de Victorin Marchand, Armande Cossette-Frigon, Marcel Frigon, Isabelle Frigon-Gravel, Germain Gravel, Roméo Leroux

60 ANS DE VIE REGIEUSE DE SŒUR YVONNE FRIGON

Assis: Lise Frigon-Brouillette, Sœur Yvonne Frigon, Nicole Frigon
Debout: Huguette Frigon, Monique Frigon Longtin, Céline Frigon , Jean-Guy Frigon, François Frigon

La messe et la fête a été célébré à la maison mère des sœurs de la Providence sur la rue Salaberry à Montréal.

[12]50 de vie religieuse de sœur Yvonne Frigon (Sœur de la Providence) (NOTE 12) 2/2

Assis: Marie-Ange Bordeleau-Frigon, Nicole Frigon-Ouellet, Gérard Frigon, Sœur Yvonne Frigon, Hélène Leduc-Frigon, Aristide Lefebvre, Rose Belleville.
Debout: Huguette Frigon-Montambault, Michel Montambault, Jean-Guy Frigon, Lise Frigon-Brouillette, Réjean Brouillette, Jeanne d'Arc Frigon-Ébacher, Réjeanne Frigon, Yvonne Frigon, Monique Frigon-Longtin, Daniel Longtin, inconnu, inconnu

Assis: Louis Lefebvre, Denise Quessy-Lefebvre, Gérard Frigon, Sœur Yvonne Frigon, Hélène Leduc-Frigon, Aristide Lefebvre, Rose Belleville,
Debout: Victorin Marchand, Épouse de Victorin Marchand, Armande Cossette-Frigon, Marcel Frigon, Isabelle Frigon-Gravel, Germain Gravel, Roméo Leroux

[13] Différents documents envoyé par l'archiviste des sœurs de La Providence le 15-02-2022
(NOTE 13) 1/5

3258

LE REPOS SAINT-FRANCOIS-D'ASSISE
6893, rue Sherbrooke est
Montréal H1N 1C7
Tél. 255-6444 Station 4 D

Soeur Yvonne Frigon

Naissance 10 mai 1903 Age 92 ans

Père Ludger

Mère Adiana Marchand

Date du décès 17 décembre 1995

Lieu du décès Maison mère des S.S.

Date des funérailles mardi 19 déc. à 10 h.

Lieu des funérailles Maison mère des Soeurs de la Providence

Directeur de funérailles Alfred Dallaire

Numéro du lot 224 la Vire

ARCHIVES PROVIDENCE 1851 Granet MONTREAL

© Archives Providence Montréal, tous droits réservés

SECTEUR INFIRMERIE PROVIDENCE

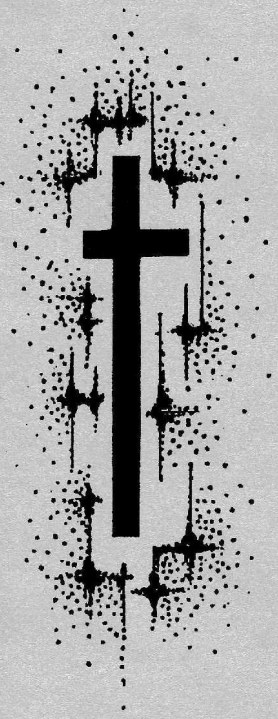

Je suis
la Résurrection et la Vie:
celui qui croit en moi,
même s'il meurt,
vivra.

Jn 11, 25

© Archives Providence Montréal, tous droits réservés

SECTEUR INFIRMERIE PROVIDENCE

EN MÉMOIRE DE

SOEUR YVONNE FRIGON
(Soeur Marie-Ludger)

Congrégation des Soeurs de la Providence

RENSEIGNEMENTS BIOGRAPHIQUES

Père	Ludger
Mère	Adiana Marchand
Naissance	10 mai 1903 à Ste-Geneviève-de-Batiscan Diocèse de Trois-Rivières
Entrée	20 août 1925
Vêture	26 février 1926
Profession	28 février 1927
Vie religieuse	69 ans
Décès	17 décembre 1995
Age	92 ans
Funérailles	Mardi le 19 décembre 1995 à 10 h Maison mère, 5655, rue de Salaberry Montréal (Québec) H4J 1J5
Inhumation	Le Repos Saint-François d'Assise 6893, rue Sherbrooke est Montréal (Québec)

© Archives Providence Montréal, tous droits réservés

[13] Différents documents envoyé par l'archiviste des sœurs de La Providence le 15-02-2022
(NOTE 13) 3/5

HOMMAGE À SOEUR YVONNE FRIGON

"Plus j'accepte, plus je suis heureuse"

Cette pensée vient du coeur de notre chère Soeur Yvonne; elle traduit sa présence charitable et disponible et fait la lumière sur son beau sourire avec lequel elle accepte les personnes et les événements.

La présence de providence et de compassion de Soeur Yvonne est appréciée; elle se dévoue dans divers ministères toujours pour répondre à des besoins communautaires. Lui rendre hommage c'est la remercier profondément et, dans la foi, murmurer avec elle une prière qu'elle a souvent répétée:

Jésus, Fils de Dieu Sauveur, aie pitié de moi!

En 74, Soeur Yvonne arrive à l'Infirmerie Providence et sa vie devient prière pour les grandes intentions de sa famille, du personnel qui en prend soin, du monde et de l'Église. En ce temps préparatoire à la Fête de Noël, le Seigneur l'appelle pour célébrer au ciel **Jésus, Fils de Dieu Sauveur.** Son départ est inattendu; nous prions le Seigneur de lui rendre en grâces de Paix et de Joie toutes ces années de don total à Son service. Dieu est le maître de la vie, il crée par amour et aime ce qu'il crée; il veut que notre vie dépasse le temps d'une existence terrestre afin de combler notre ardent désir de vivre le bonheur éternel avec Lui et toutes les personnes que nous avons aimées au cours de notre pèlerinage terrestre.

Demandons à Soeur Yvonne d'intercéder pour nous auprès de **Jésus, Fils de Dieu Sauveur,** pour que notre **Noël soit Fête de l'Amour sous le regard bienveillant de la Providence.** A ses neveux et nièces et à toutes les personnes qui se souviennent,nous offrons nos sincères condoléances.

LE COMITÉ DE DIRECTION,
SECTEUR INFIRMERIE PROVIDENCE/Marthe Aubin

ARCHIVES PROVIDENCE 1951 Grand MONTRÉAL

© Archives Providence Montréal, tous droits réservés

MERCI

Votre sympathique présence exprime
l'amitié et la reconnaissance
qui habitent votre coeur.
Unies à vous
les Soeurs de la Providence
vous en remercient profondément.

Rendons grâce à Dieu Providence
qui accueille dans son royaume
celle qui vit l'éternelle union
des coeurs qui se sont aimés.

C'est pourquoi, malgré la séparation
nous pouvons chanter:
TU ES MERVEILLEUX SEIGNEUR!

Tu es merveilleux, Seigneur
toi qui l'as fait naître à cette vie
mais plus merveilleux encore
parce que tu la fais naître
à la vie éternelle.

LE COMITÉ DE DIRECTION
SECTEUR INFIRMERIE PROVIDENCE

ARCHIVES PROVIDENCE
© Archives Providence Montréal, tous droits réservés

[13] **Différents documents envoyé par l'archiviste des sœurs de La Providence le 15-02-2022**
(NOTE 13) 5/5

SONDAGE NECROLOGIE

NO. 72-9 Soeur Yvonne Frigon AGE 69 ans

EN RELIGION Soeur Marie Ludger

Je désire une nécrologie ☐

Je ne désire pas de nécrologie ☒

Si vous désirez une nécrologie, veuillez s'il vous plaît, ajouter quelques détails concernant votre vie, afin de faciliter le travail de rédaction à la personne chargée de vous rendre ce service.

Province Notre-Dame-des-Sept-Douleurs
3 mars 1972.

© Archives Providence Montréal, tous droits réservés

LES SOEURS DE LA PROVIDENCE DE MONTREAL
et les membres de la famille Frigon

recommandent à vos prières

SOEUR YVONNE FRIGON
(Soeur Marie-Ludger)

rappelée à Dieu, le 17 décembre 1995
Secteur Infirmerie Providence, Maison mère

Age: 92 ans - vie religieuse: 69 ans

Liturgie eucharistique: 19 décembre 1995, à 10 heures
Maison mère
5655, rue de Salaberry, Montréal

Inhumation: Le Repos Saint-François-d'Assise
6893, rue Sherbrooke est, Montréal

J'étais dans la joie, quand je suis parti vers la maison du Seigneur.
Ps. 121, 1

SECTEUR INFIRMERIE PROVIDENCE

THE SISTERS OF PROVIDENCE OF MONTREAL
and the members of the Frigon family

recommend to your prayers

SISTER YVONNE FRIGON
(Sister Marie-Ludger)

called to God, December 17, 1995
Providence Infirmary Sector, Mother House

Age: 92 years - Religious Life: 69 years

Liturgy of the Eucharist: December 19, 1995 - 10:00 a.m.
Providence Mother House
5655 de Salaberry, Montreal

Interment: Le Repos Saint-François-d'Assise
6893 Sherbrooke East, Montreal

I rejoiced when I heard them say:
Let us go to God's house.
Ps. 121, 1

63

3258

© Archives Providence Montréal, tous droits réservés

[14]Recensement 1911 Gabrielle Frigon née le 28 avril 1911 (NOTE 14) 1/8

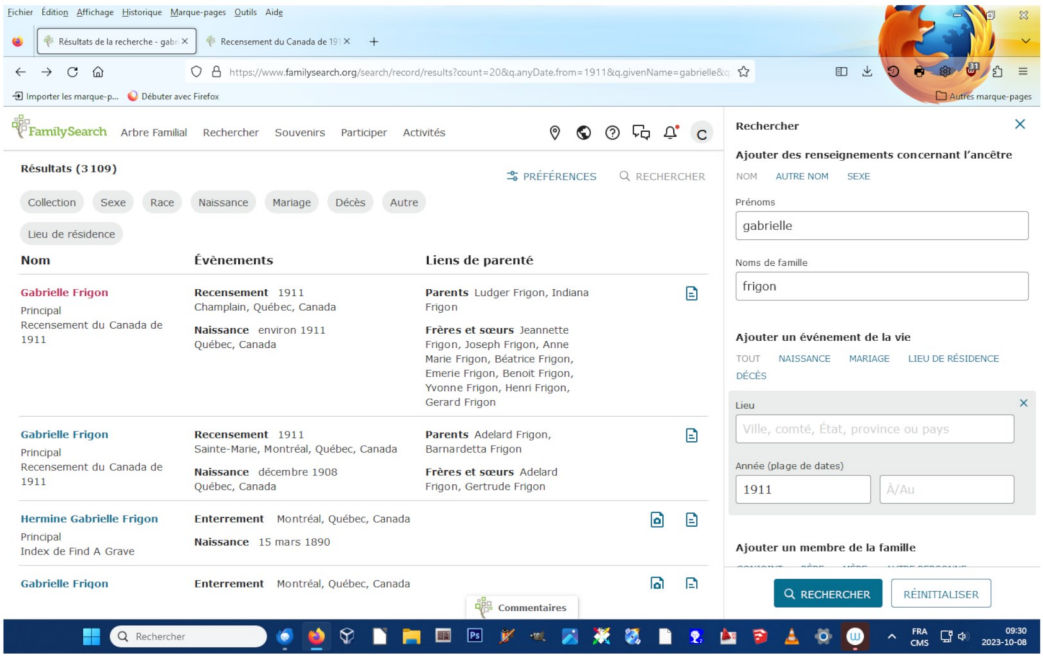

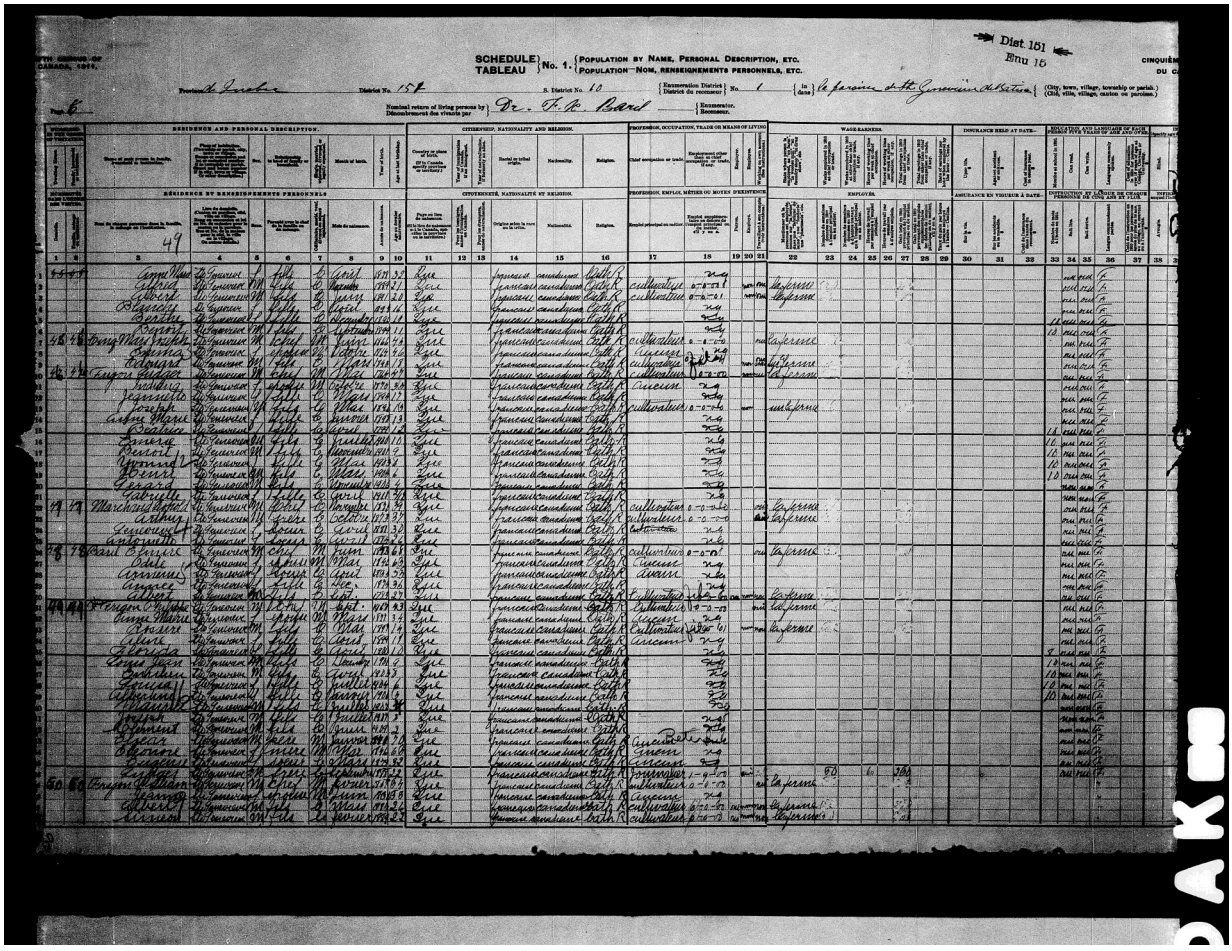

François 2019-2023

[14]DOCUMENTS DE NAISSANCE POUR LES ENFANTS DE LUDGER ET ADIANA MARCHAND (NOTE 14) 2/8

Marie Jeannette Indiana Frigon

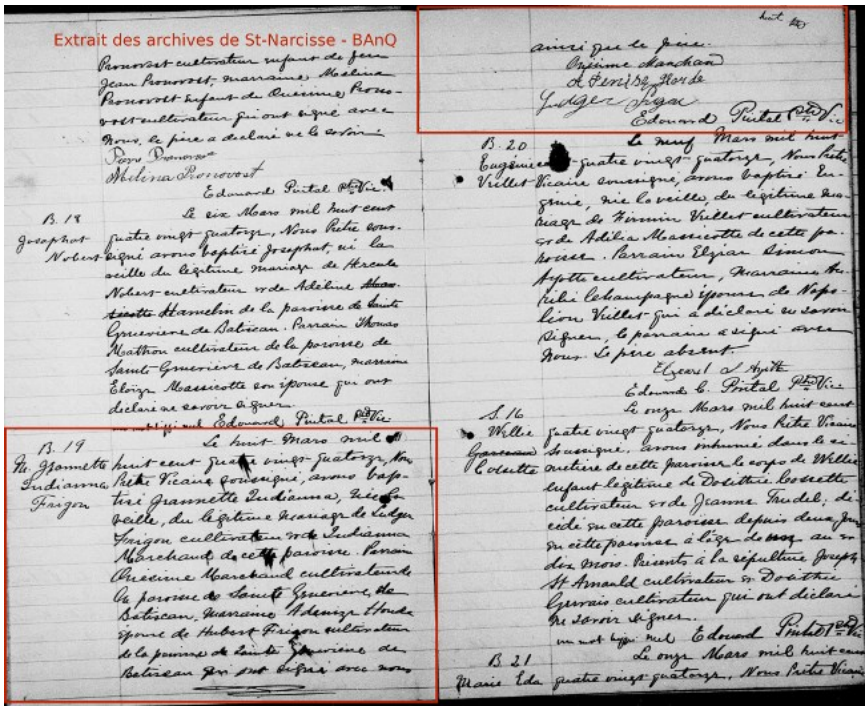

Joseph Ludger Onésime Frigon

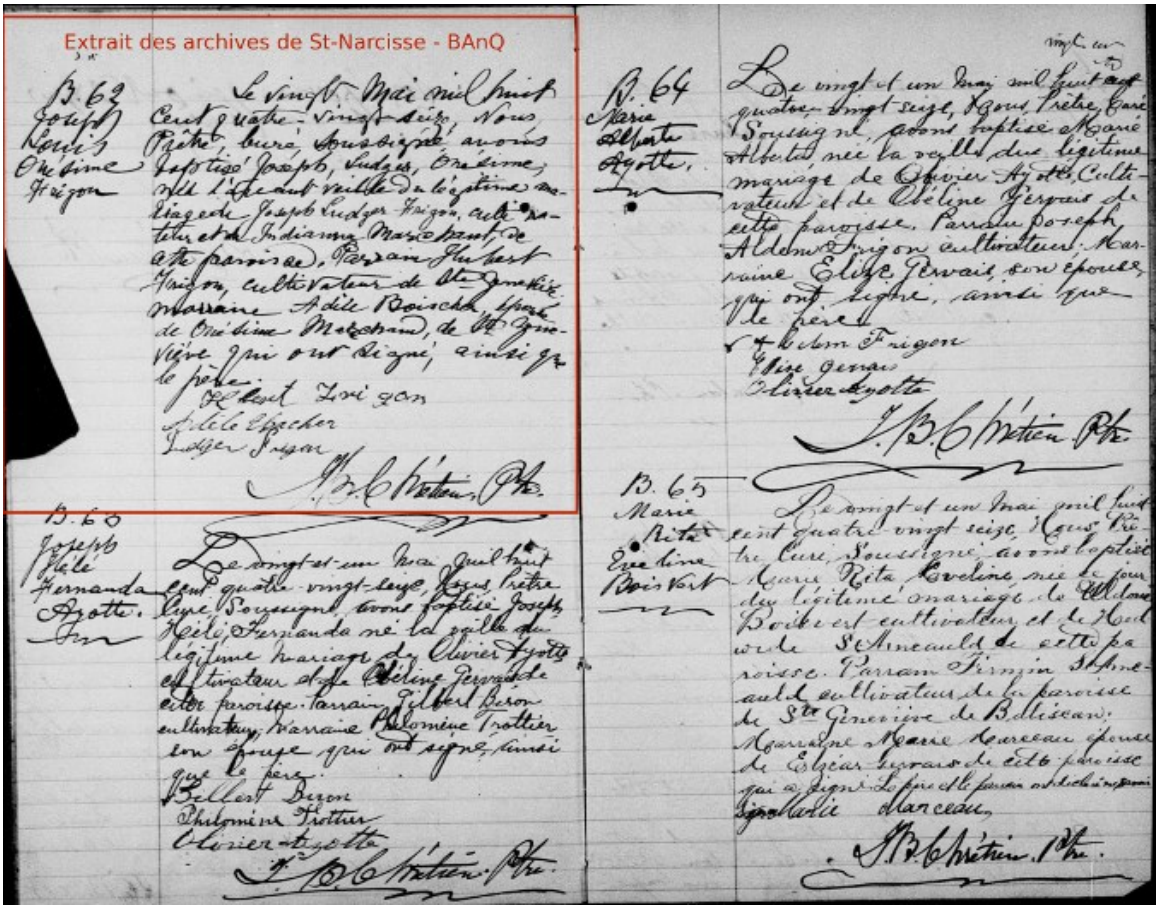

(Suite page 45)

(Suite de la page 44)

Anne Marie Elisa Frigon (NOTE 14) 3/8

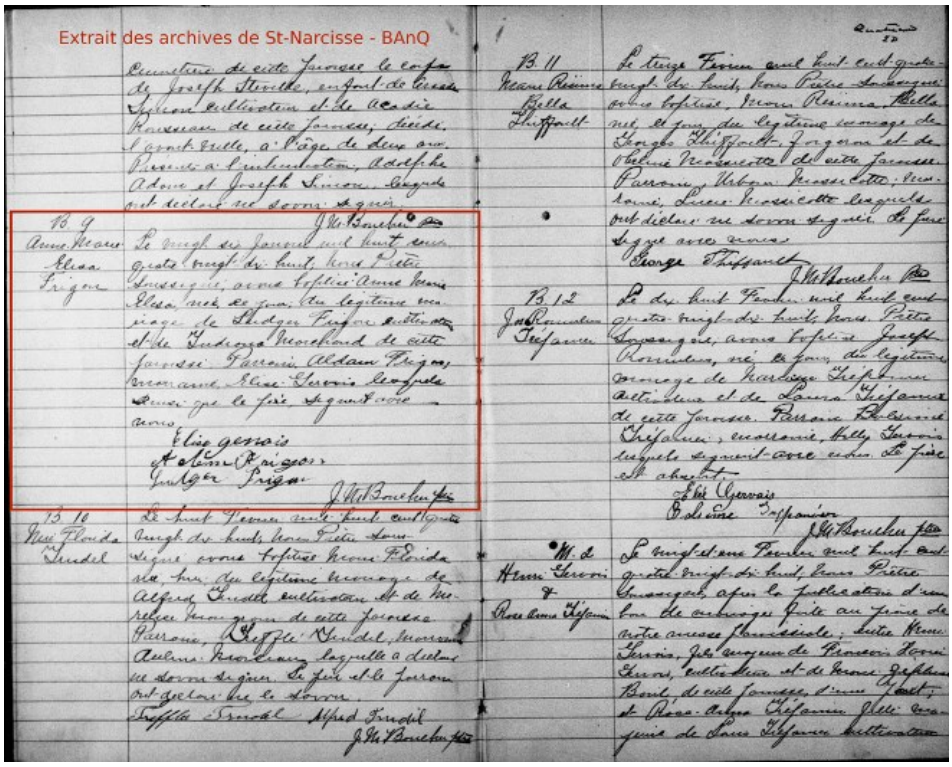

Marie Béatrice Alice Frigon

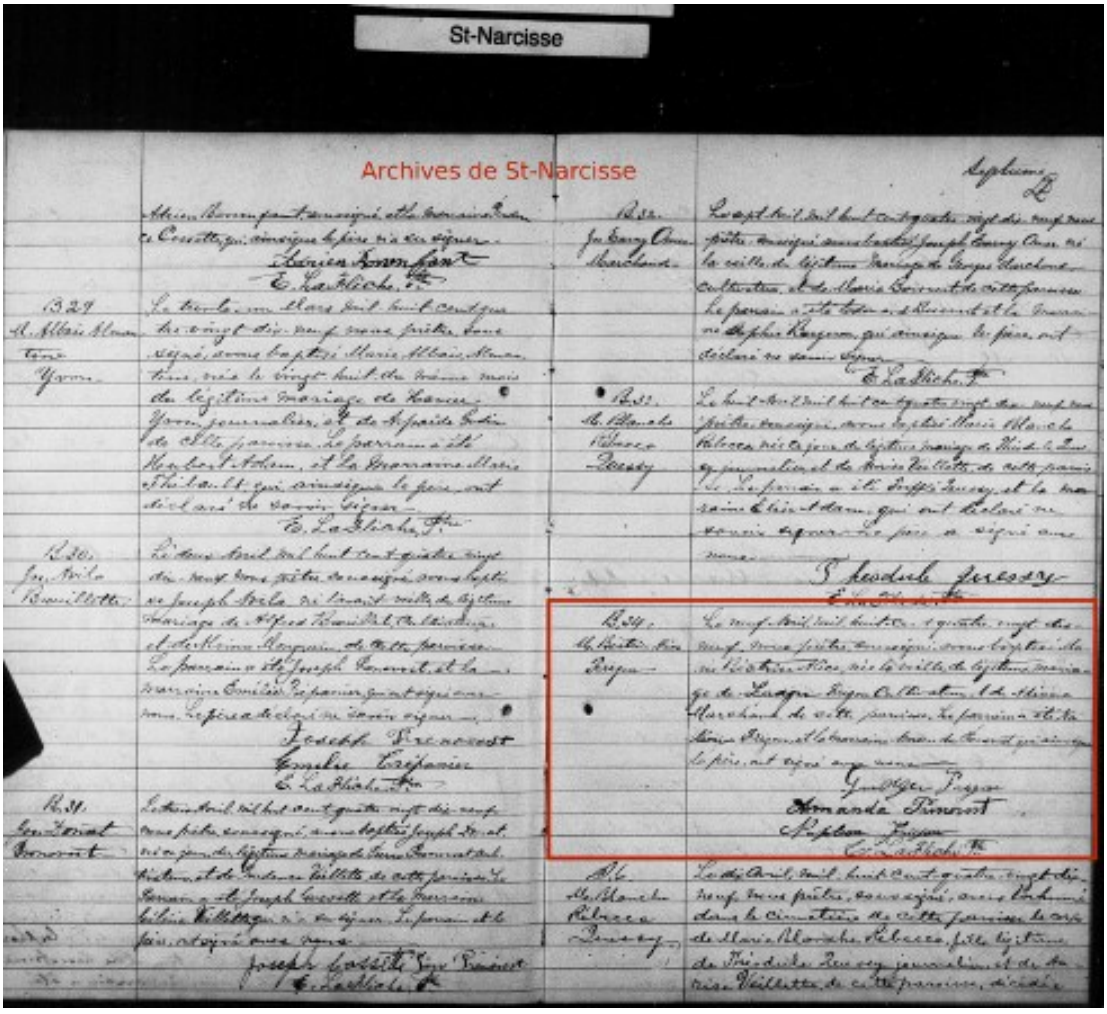

(Suite page 46)

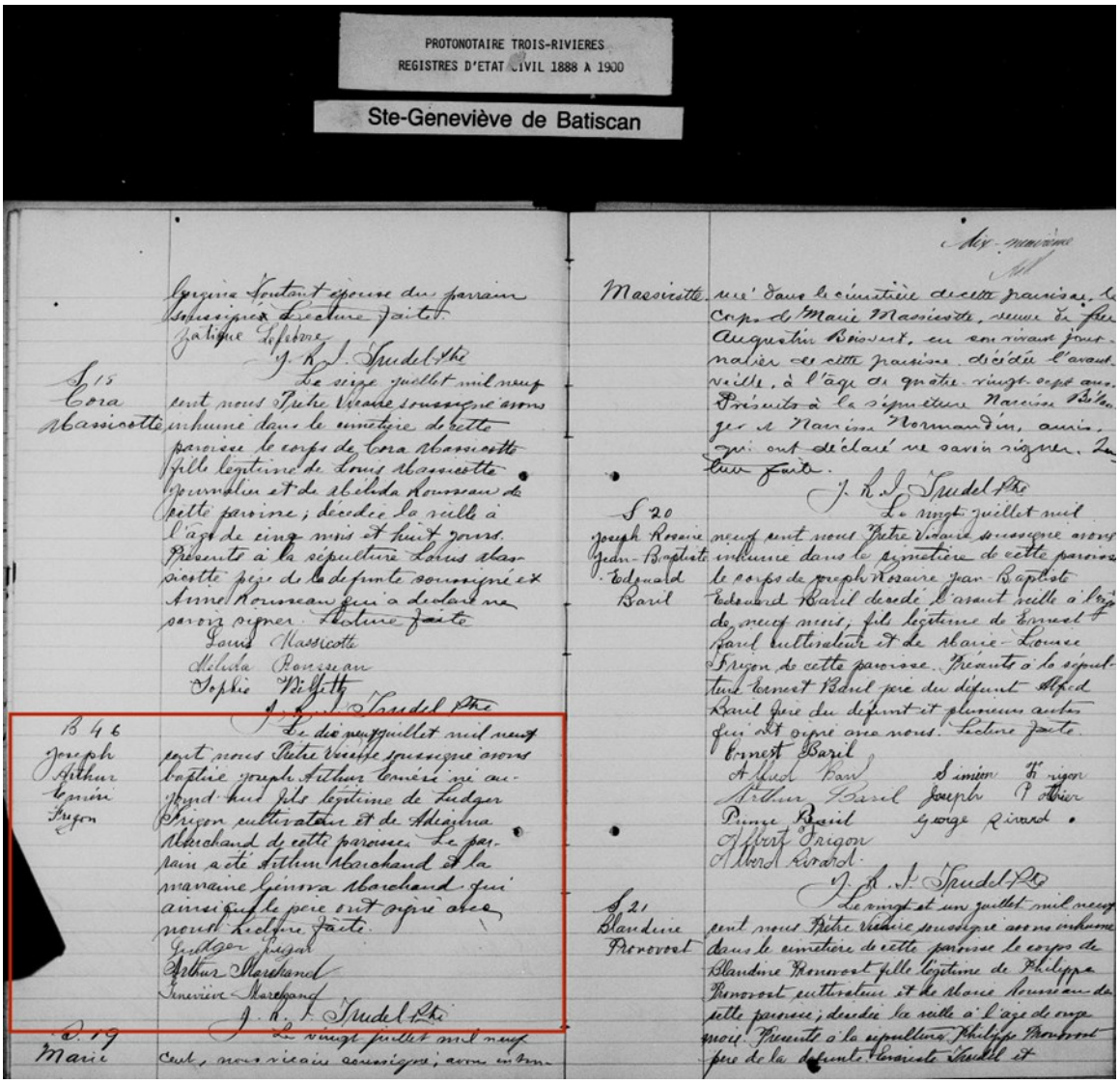
PROTONOTAIRE TROIS-RIVIERES
REGISTRES D'ETAT CIVIL 1888 A 1900
Ste-Geneviève de Batiscan

Le dix neuf juillet mil neuf
cent nous Ptre Vicaire soussigné avons
baptisé joseph Arthur Eméri né au-
jourd'hui fils légitime de Ludger
Frigon cultivateur et de Adeline
Marchand de cette paroisse. Le pa-
rain a été Arthur Marchand et la
marraine Geneva Marchand qui
ainsi que le père ont signé avec
nous Lecture faite.
Ludger Frigon
Arthur Marchand
Geneviève Marchand
J. R. I. Trudel Ptre

Extrait du Registre des baptêmes, mariages et sépultures de la paroisse de STE-GENEVIEVE DE BATISCAN, pour l'année mil neuf mil cent un.

Le vingt trois novembre mil neuf cent un, nous vicaire soussigné avons baptisé Joseph auguste Benoit né la veille du légitime mariage de Ludger Frigon cultivateur et de Adiana Marchand de cette paroisse. Le parrain a été William Frigon, la marraine Jeanne Baril soussignés ainsi que le père.
Lecture faite.

William Frigon
Jeanne Baril
Ludger Frigon
P. Mongeau ptre.

7219

Lequel Extrait, nous soussigné, curé de la paroisse de STE-GENEVIEVE DE BATISCAN, Cté de Champlain, certifions être vrai et conforme au registre original, déposé dans les archives de cette paroisse.

Fait le 28ième jour du mois de décembre mil neuf cent cinquante sept

P. A. Du Sablon Prêtre. curé

Marie Yvonne Berthe Frigon (NOTE 14) 6/8

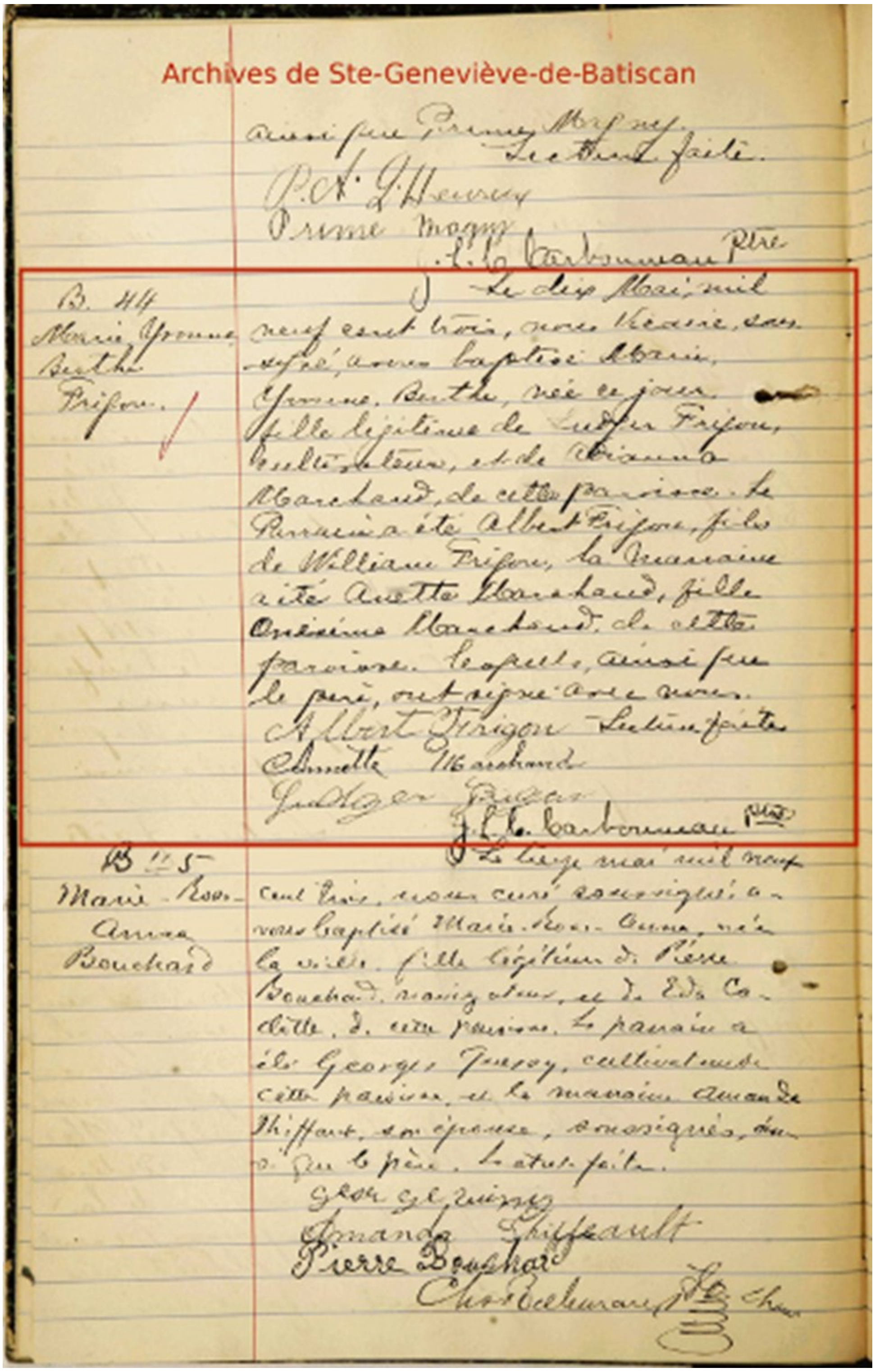
Archives de Ste-Geneviève-de-Batiscan

ainsi que Prime Magny. Lecture faite.
P.A. St Hilaire
Prime Magny
J.L.C. Carbonneau ptre

B. 44
Marie Yvonne Berthe Frigon

Le dix Mai, mil neuf cent trois, nous vicaire, soussigné, avons baptisé Marie Yvonne Berthe, née ce jour, fille légitime de Ludger Frigon, cultivateur, et de Orianna Marchand, de cette paroisse. Le parrain a été Albert Frigon, fils de William Frigon, la marraine a été Anette Marchand, fille Onésime Marchand, de cette paroisse, lesquels, ainsi que le père, ont signé avec nous. Lecture faite.
Albert Frigon
Annette Marchand
Ludger Frigon
J.L.C. Carbonneau ptre

B. 45
Marie Rose Anna Bouchard

Le treize mai mil neuf cent trois, nous curé soussigné, avons baptisé Marie Rose Anna, née la veille, fille légitime de Pierre Bouchard, ..., et de Eda Cadotte, de cette paroisse. Le parrain a été Georges Guay, cultivateur de cette paroisse, et la marraine Amanda Thiffault, son épouse, soussignés, ainsi que le père. Lecture faite.
Georges Guay
Amanda Thiffault
Pierre Bouchard
Chs Bellemare ptre curé

Joseph Ernest Honoré Frigon (NOTE 14) 7/8

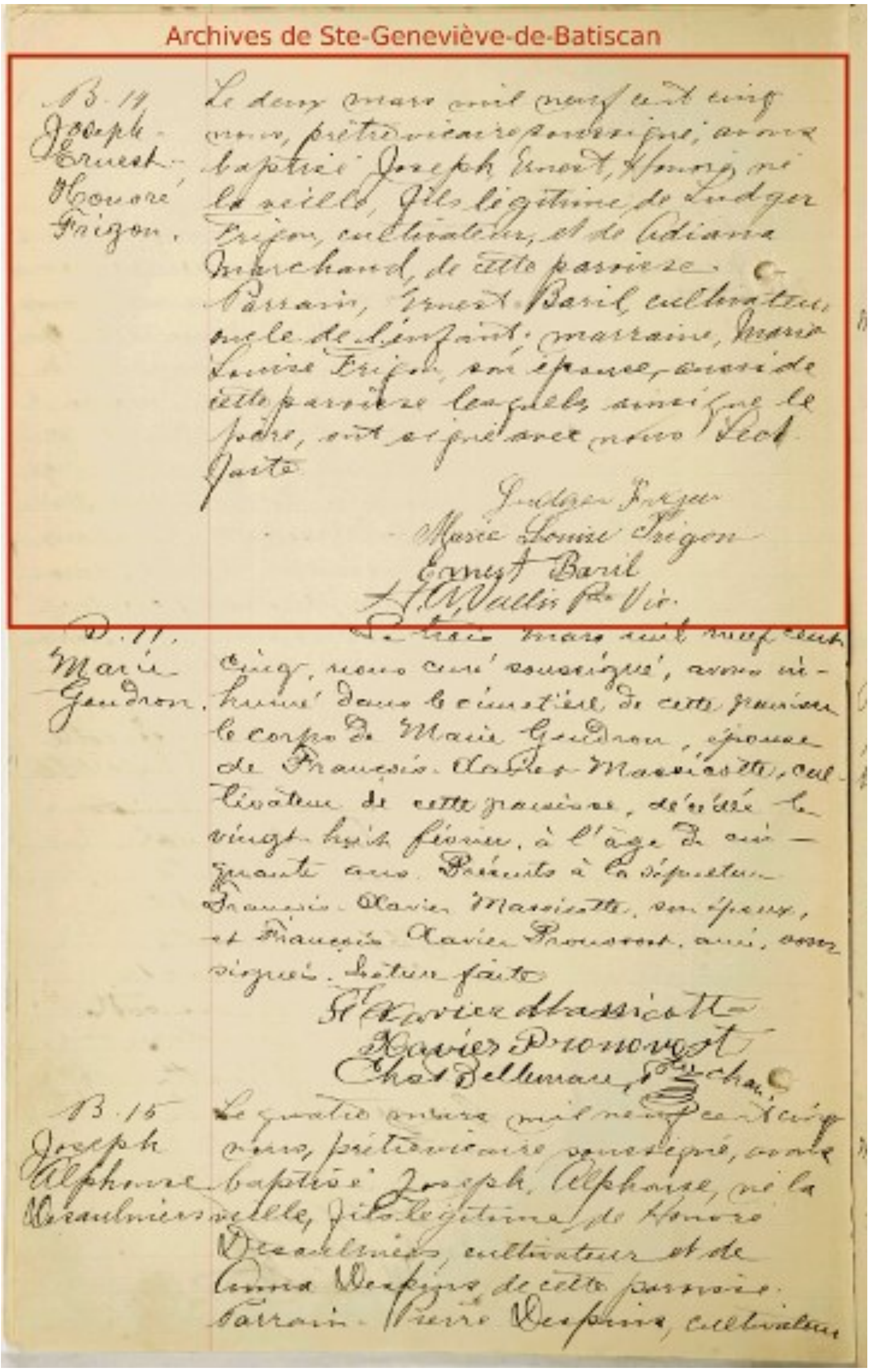
Archives de Ste-Geneviève-de-Batiscan

B.14 Joseph Ernest Honoré Frigon. Le deux mars mil neuf cent cinq nous, prêtre vicaire soussigné, avons baptisé Joseph Ernest, Honoré, né la veille, fils légitime de Ludger Frigon, cultivateur, et de Adiana Marchand, de cette paroisse. Parrain, Ernest Baril cultivateur, oncle de l'enfant; marraine, Marie Louise Frigon, son épouse, aussi de cette paroisse lesquels ainsi que le père, ont signé avec nous. Lecture faite.

Ludger Frigon
Marie Louise Frigon
Ernest Baril
H.O. Vallée Ptre Vic.

S.11 Marie Gendron. Le trois mars mil neuf cent cinq, nous curé soussigné, avons inhumé dans le cimetière de cette paroisse le corps de Marie Gendron, épouse de François Xavier Massicotte, cultivateur de cette paroisse, décédée le vingt huit février, à l'âge de cinquante ans. Présents à la sépulture François Xavier Massicotte, son époux, et François Xavier Pronovost, ami, soussignés. Lecture faite.

F. Xavier Massicotte
Xavier Pronovost
Chs. Bellemare Ptre Curé

B.15 Joseph Alphonse Desaulniers. Le quatre mars mil neuf cent cinq nous, prêtre vicaire soussigné, avons baptisé Joseph Alphonse, né la veille, fils légitime de Honoré Desaulniers, cultivateur et de Anna Despins, de cette paroisse. Parrain Pierre Despins, cultivateur

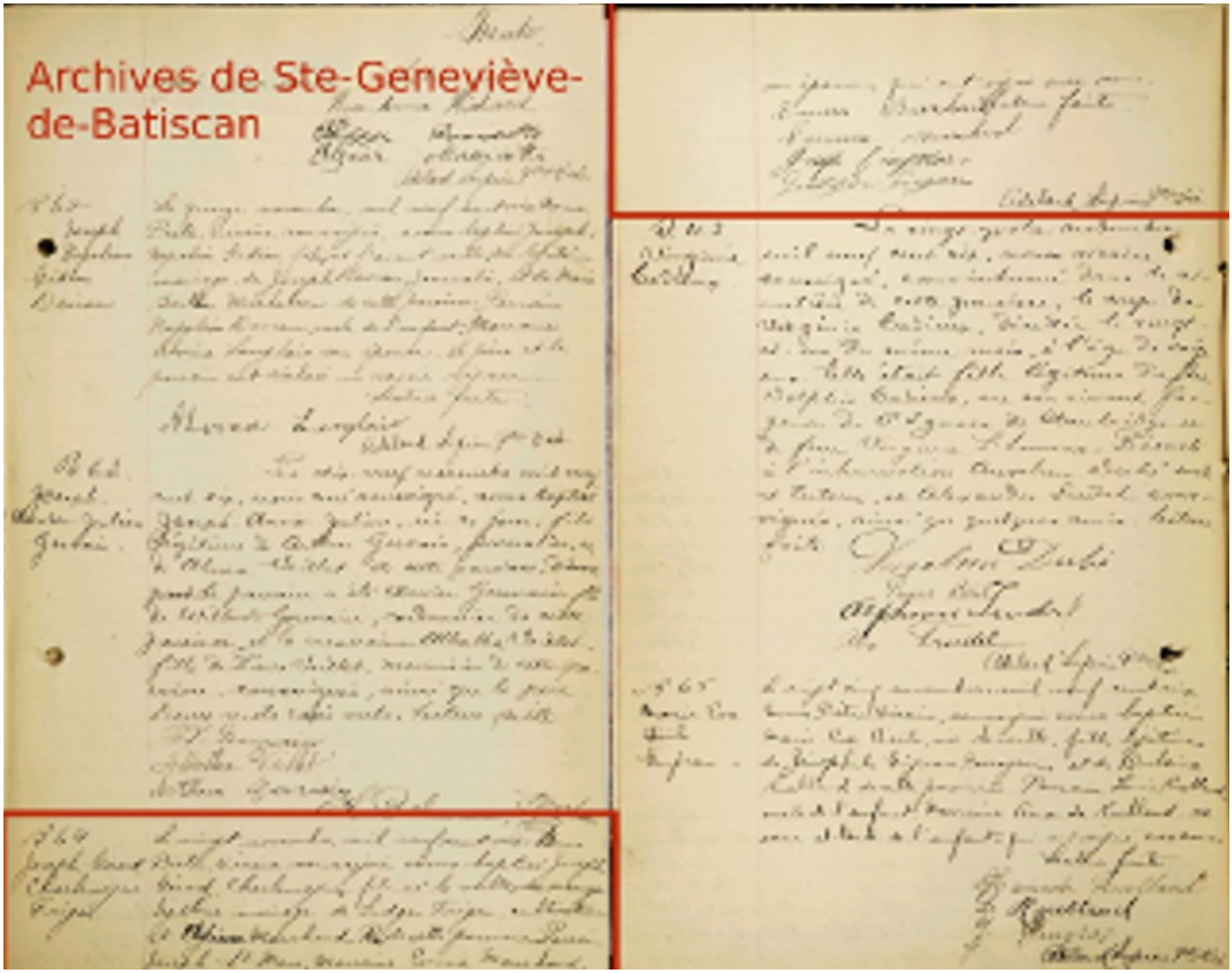
Archives de Ste-Geneviève-de-Batiscan